A.E.DE SAN MARTN 1843
CIUDAD
REP 2
C R

LOS ANDES
Precio del Ejemplar $ 30,00
Año XCIV — Registro Nacional de la Propiedad Intelectual Año 1976: Nº 1.317.361 — MENDOZA — Viernes 23 de Julio de 1976 — Publicación adherida al Instituto Verificador de Circulaciones — Núm. 31.343

Amplían prohibiciones a la actividad gremial

No se podrán realizar elecciones ni asambleas o congresos

BUENOS AIRES, 22 (Télam) El Poder Ejecutivo Nacional dispuso la prohibición de efectuar todo acto de carácter eleccionario y la realización de asambleas o congresos ordinarios o extraordinarios en asociaciones de empleadores y de trabajadores.

A tal efecto sancionó la Ley Nº 21.356, dada a conocer oficialmente esta noche, por la cual se extiende la suspensión de actividades gremiales dispuesta por Decreto 9/76 a los actos del carácter indicado.

La parte resolutiva de la ley

BUENOS AIRES, 22 (Télam) La ley, que tiene vigencia a partir de hoy, expresa en su parte resolutiva:

Art. 1º Declárase comprendido en la limitación del artículo 1º del decreto Nº 9/76 de la Junta Militar la realización de todo acto de carácter eleccionario y la celebración de asambleas o congresos ordinarios o extraordinarios, en asociaciones de empleadores y asociaciones profesionales de trabajadores.

Las asambleas o congresos sólo podrán realizarse a los fines del tratamiento de temas referentes a la administración interna de la asociación y a la de sus obras sociales, cuando mediante resolución fueren autorizadas por el Ministerio de Trabajo de la Nación.

Art. 2) Facúltase al ministro de Trabajo de la Nación, durante la suspensión dispuesta en el artículo anterior, a prorrogar la vigencia de los mandatos de los representantes gremiales que ocupen cargos de carácter electivo en Asociaciones de empleadores Profesionales de Trabajadores, como asimismo de los trabajadores que ejerzan los mandatos referidos en el artículo 3º, que vencieren mientras subsista dicha suspensión, a restablecer por el mismo lapso, la vigencia de aquellos mandatos emergentes del último acto elecionario y que hubieren caducado con anterioridad a la fecha de entrada en vigor de la presente; o a disponer, mientras se mantenga la suspensión, las medidas indicadas en el artículo 4º.

Esta prórroga de mandato lleva implícita la limitación establecida por el decreto Nº 9-76 de la Junta Militar.

Art. 3 - Dentro de los respectivos establecimientos, en los casos de presentarse impedimentos para que uno o más trabajadores se desempeñan como delegados o subdelegados del personal, delegados de sección, miembros de comisiones internas o actúen en cargos representativos similares, el Ministerio de Trabajo de la Nación proveerá a su remplazo.

Las designaciones así efectuadas serán revocables, a juicio de la autoridad de aplicación.

Art. 4. - Facúltase al ministro de Trabajo de la Nación a disponer intervenciones, y su cese, en asociaciones de empleadores y asociaciones profesionales de trabajadores y a designar las personas que ejercerán las mismas, así como proveer a su remplazo e impartir las instrucciones que se consideren pertinentes.

Los interventores designados tendrán las atribuciones legales y estatutarias de los cuerpos ejecutivos y deliberativos propios de las asociaciones profesionales de trabajadores y de empleadores de que se trate.

Art. 5. - Las resoluciones que el ministro de Trabajo de la Nación adopte respecto de los artículos anteriores serán inapelables.

Art. 6.- Sin perjuicio de las facultades otorgadas por el artículo 4º, ratifícanse las resoluciones dictadas con el mismo alcance por el ministro de Trabajo de la Nación, a partir del 24 de marzo de 1976.

Art. 7.- La presente Ley entrará en vigencia el día de la fecha de sanción y promulgación.

El secretario de Energía de la Nación, Guillermo Zubarán, quien desmintió que se tengan previstos aumentos inmediatos en el precio de los combustibles.

Desmintióse un aumento de gran magnitud en el precio de combustibles

BUENOS AIRES, 22 (Télam). — El secretario de Energía, doctor Guillermo Zubarán, rechazó esta noche la posibilidad de un aumento de gran magnitud en el precio de los combustibles, sugerida por un vespertino local en su edición de hoy.

En declaraciones a los periodistas, Zubarán aclaró empero que en el futuro podrían registrarse aumentos en los valores tanto del combustible como del petróleo, aunque indicó que estos serán "moderados".

La versión recogida hoy por el vespertino, indicaba que el precio de venta de la nafta especial sería fijado a corto plazo en 120 pesos, tras un aumento intermedio (a partir del 1º de agosto próximo) que llevaría su nivel actual de 40 pesos a 80 pesos, posibilidad que fue descartada categóricamente por Zubarán.

Consultado si podría afirmarse que en el mes de agosto habría un aumento en el valor de los combustibles respondió: "Eso no se puede decir. Previamente hay que efectuar distintas consultas en el área del Ministerio de Economía. Lo que sí puedo afirmar es que no habrá incrementos de tal magnitud".

Por último, Zubarán recalcó que la adecuación de los precios internos a los valores internacionales del petróleo y los combustibles "es una meta a alcanzar, pero en el largo plazo". En este sentido, destacó que los precios internos son cinco veces inferiores a los internacionales, y "el propósito es ir alcanzando gradualmente, a través de aumentos moderados, un nivel si no igual, por lo menos comparable".

En tanto, en el Ministerio de Economía, se rechazó de plano la versión de que el ajuste en el precio de los combustibles hubiera sido considerada en la reunión que el equipo económico realizó el martes pasado.

"En la reunión no se trató en absoluto ese tema", afirmó categóricamente un portavoz oficial.

Estarían organizando un plenario nacional

BUENOS AIRES, 22 (NA).— Una versión relacionada con la elección de una denominada "comisión de los diez", que se abocaría a la organización de un plenario nacional de sindicatos, no pudo ser confirmada durante toda la jornada en los medios gremiales.

Tampoco pudieron ser entrevistados siete de los dirigentes que, según la versión circulante, ya habrían sido designados para formar parte de la citada comisión.

Según se informó en medios gremiales ante los requerimien-

(Pasa a la Pág. 6, Col. 8ª)

En un monitor de televisión, en el Centro Espacial de Pasadena, California, se advierten las primeras fotografías enviadas por la "Viking I" de la superficie de Marte. (Radiofoto de UPI).

Recogerán polvo y piedras de Marte

Serán analizados por instrumentos de detección a bordo de la "Viking"

PASADENA, California, 22 (UPI). — Mientras los científicos discuten sobre el color del cielo de Marte, el "Viking-1" transmitió hoy una foto que confirma que una cubierta protectora había desaparecido del brazo mecánico que deberá recoger ejemplos del suelo marciano la próxima semana.

La nave espacial también envió una vista telescópica del flanco pedregoso de un cráter en el horizonte del desierto donde se posó el "Viking-1.

La cámara del "Viking" estaba enfocada hacia el suelo para buscar un anillo cilíndrico que desapareció de la pala excavadora de la nave.

El anillo no se veía en la foto, pero sí era visible una huella en el suelo, lo que significa según el geólogo Elliott Morris, de que el anillo se dislocó y se perdió en la liviana gravedad de Marte.

"Esa huella no se encontraba antes ahí. El anillo desapareció, pero el brazo puede funcionar" declaró Morris.

El brazo mecánico recogerá piedras y polvo de la superficie que serán analizadas por los tres instrumentos de dtección a bordo del "Viking" y que ofrecerá a los científicos la primera ocasión de estudiar la química del suelo marciano.

Hoy brotó una polémica científica cuando el experto James Pollack declaró que el análisis de las imágenes enviadas por "Viking" demostraban que el cielo de Marte era realmente rosado y no azul, como apareció en la primera foto en color tomada por "Viking 1". Agregó que ello se debía tal vez a un error de calibración. Pollocak indicó en todo caso que el suelo de Marte era rojo.

La única falla en la misión desde que el "Viking" aterrizara hace dos días sucedió cuando la cápsula no se abrió para depositar el sismógrafo con que los científicos esperan estudiar la actividad sísmica de Marte y la condición geológica del interior del planeta.

El subdirector de la misión, Lou Kingsland, reveló el problema en una conferencia de prensa y dijo que los ingenieros están estudiando las posibles explicaciones de la falla. Si el instrumento no puede ser reparado, el problema será "muy serio", según dijo Pollack.

En su primer boletín meteorológico el "Viking I" comunicó que ayer se levantaron vientos en dirección sudeste, que cambiaron a suroeste después de medianoche y que la temperatura máxima había sido de 6 grados bajo cero.

En Africa del Sur cede la violencia

JOHANNERBURGO, 22 (U.P.I.) — Los escolares negros regresaron hoy a sus clases, al reabrirse las escuelas por primera vez luego de haber sido cerradas el mes pasado debido a disturbios raciales que dejaron un saldo de 176 muertos y 1.139 heridos.

La policía informó que en la mayor parte de la provincia de Transvaal reinaba la calma, pero señaló que efectivos del orden debieron utilizar esta mañana gases lacrimógenos para dispersar a unos 200 negros que arrojaron piedras contra automóviles policiales y vehículos pertenecientes a la junta local de asuntos bantues (africanos) en las afueras del parque Vanderbyl, a sudoeste de Johannesburgo.

Las escuelas para negros en Transvaal habían sido cerradas el 18 de junio durante los disturbios registrados en localidades negras en toda la provincia.

El ministro de policía y justicia, Jimmy Kruger, anunció ayer que las escuelas serían reabiertas hoy luego que padres, maestros y directores de colegios le aseguraron que ayudarían a controlar esporádicos estallidos de violencia.

Funcionarios de juntas departamentales de asuntos africanos, que administran las localidades y escuelas, dijeron hoy que la asistencia en la mayoría de los colegios era escasa. Indicaron que muchos padres temían aún enviar a sus hijos a las escuelas.

Funcionarios administrativos municipales dijeron que la asistencia escolar en zonas al este y oeste de Johannesburgo era escasa. En Pretoria un funcionario dijo que la asistencia era "bastante normal", pero un vocero de la administración de las localidades de Middeburg y Witbank señaló que ningún escolar asistió hoy a clase en las 12 escuelas negras de los dos distritos.

Hace dos días, jóvenes negros organizaron disturbios en suburbios africanos en torno a esas dos localidades y la policía abrió fuego contra los revoltosos, dando muerte a uno e hiriendo a otros cuatro.

Analizarán el proyecto de construcción del túnel "Cristo Redentor"

BUENOS AIRES, 22. (NA). — Con el propósito de asistir al bautismo del segundo buque de carga construido en astilleros argentinos para Chile, arribó hoy al país el secretario de Transportes de ese país, general Raúl Vargas Miguel, quien tiene además el propósito de conversar con el secretario de Obras Públicas de nuestro país en torno del proyecto de apertura de un nuevo túnel trasandino.

Tras su llegada al aeropuerto de Ezeiza, el funcionario chileno informó que el sábado próximo se realizará en Puerto Nuevo, Dársena Sur, el bautismo de la nave "Aysen", de 15.900 toneladas de porte, construido en la Argentina por encargo de su país.

Explicó que se trata de la segunda unidad de ese tonelaje que exportarán los astilleros argentinos, ya que el primero de ellos el "Ancud", fue concluido y transportado a Chile en enero de este año.

Indicó asimismo que el nuevo carguero se encontraría en puertos chilenos en el mes de setiembre próximo.

Por otra parte, el general Vargas Miguel señaló que se reunirá con su colega de nuestro país para analizar el proyecto de construcción del futuro túnel "Cristo Redentor", que tendrá un emplazamiento paralelo al actual de Las Cuevas-Caracoles del que estará a 30 metros de distancia.

Explicó que el nuevo túnel será sólo para el tránsito carretero y el de Las Cuevas-Caracoles quedará destinado exclusivamente al ferroviario.

Hasta la habilitación del nuevo paso andino —dijo finalmente— se pavimentará la ruta que corre al costado de la vía por el paso de Las Cuevas que, por el momento, servirá para el tránsito vial y ferroviario.

Jorge Videla recibió a la Comisión Episcopal

BUENOS AIRES, 22 (NA). — En su carácter de miembro de la Junta Militar de Gobierno, el presidente de la Nación, teniente general Jorge Rafael Videla entregó hoy —en el curso de una entrevista realizada en la Casa Rosada— a los integrantes del comité ejecutivo de la Conferencia Episcopal Argentina, la contestación a la nota que a principios de mes el organismo eclesiástico había elevado a la Junta formulando apreciaciones sobre la escalada extremista y el asesinato de cinco miembros de la comunidad palotina en la iglesia de San Patricio, de esta ciudad.

La entrevista se concretó instantes después de las 10 en el despacho presidencial del Palacio de Gobierno y a la misma concurrieron el titular de la Conferencia Episcopal Argentina y arzobispo de Córdoba, monseñor Raúl Francisco Primatesta; el vicepresidente primero del organismo eclesiástico, arzobispo de Buenos Aires y primado de la Argentina, cardenal Juan Carlos Aramburu; el vicepresidente segundo del episcopado y arzobispo de Santa Fe, monseñor Vicente Zaspe, y el secretario general del mismo, monseñor Carlos Galán.

La trascendencia de esta reunión, que se prolongó por espacio de aproximadamente 50 minutos, estaba dada tanto por la jerarquía de los asistentes como por la posición esbozada reiteradamente por la Iglesia condenando los desbordes extremistas de cualquier signo y que hicieron impacto en su seno con el asesinato de tres sacerdotes y dos seminaristas de la orden de los palotinos en la iglesia de San Patricio de esta capital, a fines de junio pasado, y de otros dos sacerdotes esta semana en la provincia de La Rioja, hecho sobre el cual informó oficialmente ayer el Ministerio del Interior.

Con fecha 7 del corriente mes, el cardenal Aramburu y los monseñores Primatesta y Zaspe, en su carácter de titulares del episcopado argentino habían dirigido a la Junta Militar como máximo organismo del gobierno nacional, una nota expresando su preocupación por los "graves hechos de violencia que han sacudido últimamente, y en forma antes desconocida, al país, hiriendo íntimamente el corazón de la Iglesia".

Tras referirse al asesinato de los sacerdotes y seminaristas palotinos, continuaba el documento expresando que "no podemos ni queremos hacer sólo hincapié en aquel luctuoso crimen, porque además todos los días la crónica periodística nos trae la noticia de otras muchas muertes sobre las cuales el tiempo pasa y nunca se sabe cómo ocurrieron y quién o quiénes son los responsables".

Se interrogaban luego las máximas jerarquías de la Iglesia sobre "qué fuerzas tan poderosas son las que con toda impunidad y con todo anonimato pueden obrar a su arbitrio en medio de nuestra sociedad. También surge la pregunta: ¿qué garantía, qué derecho le queda al ciudadano común?"

Finalizaba el documento expresando: "Respondiendo a la urgencia de nuestras comunidades, hemos querido hacer estas líneas, seguros de la comprensión de vuestras excelencias, de quienes conocemos los altos ideales y la generosa actitud para con la patria, sus instituciones y ciudadanos, haciéndonos así portavoces de mucha gente que no sabe o no se atreve a dirigirse a los jefes del país".

Esta nota fue conocida públicamente por vía extraoficial a principios de la presente semana, lo que incentivó aún más las expectativas por la audiencia mantenida hoy con el jefe del Estado.

Escueto comunicado

Los altos prelados ingresaron en automóvil a la explanada de la Casa Rosada y de inmediato se dirigieron al despacho presidencial y se retiraron en igual forma impidiendo así la consulta directa por parte de los hombres de prensa por lo que la confirmación de la audiencia se tuvo aproximadamente una hora después, a través de la Secretaría de Información Pública que mediante un escueto comunicado en el que señaló que "durante la entrevista, el teniente general Videla hizo entrega a los altos dignatarios eclesiásticos de la respuesta del Poder Ejecutivo Nacional a la nota que éstos hiciera llegar hace algunos días al Comité Ejecutivo de la Conferencia Episcopal Argentina".

El texto de esa respuesta no fue difundido.

El presidente de la Nación había arribado al palacio gubernamental poco minutos antes de las ocho y, tal como era habitual, de inmediato se abocó a la atención de diversos asuntos de gobierno, junto con su secretario privado, teniente coronel Mario Jaime Sánchez; con el jefe de la Casa Militar, capitán de navío Alfredo José María Fernández, y con el secretario general de Gobierno, general de brigada José Villarreal.

Tras recibir a los miembros del comité ejecutivo de la Conferencia Episcopal Argentina, el teniente general Videla

(Pasa a la Pág. 6, Col. 8)

Martínez de Hoz inició sus gestiones en España

Intercambio comercial y radicación de capitales

MADRID, 22 (Télam-ANSA-EFE). — El ministro de Economía de la Argentina, José Alfredo Martínez de Hoz, inició hoy en España la última etapa de su gira por países europeos.

Señaló el ministro argentino su intención de conversar con las autoridades peninsulares con el fin de incrementar los intercambios comerciales hispano-argentinos y la posibilidad de que se promueva una corriente de inversión española hacia la Argentina.

Refiriéndose a los últimos acontecimientos en su país, Martínez de Hoz señaló que el gobierno del general Videla "ha encarado los problemas con seriedad, firmeza y autoridad".

Ante una pregunta relacionada con la muerte del terrorista Roberto Santucho en Buenos Aires, el ministro respondió que "Argentina está pasando un momento excepcional porque la etapa que se inicia es un nuevo periodo de su historia buscando la estabilización institucional y política y, también, la recuperación económica".

Explicó que Argentina ha entrado en una etapa de reactivación económica que puede ser muy útil en adelante en lo que se refiere al comercio con España.

El ministro fue recibido en el aeropuerto de Barajas por el subsecretario español de economía financiera, Prudencio de Luis, y los embajadores acreditados en los dos países, Gregorio Marañón, de España en Buenos Aires, y Leandro Anaya, de Argentina en Madrid. Anunció que se entrevistará con el ministro español de Comercio, José Llado, de Industria, Carlos Pérez de Bricio, con el canciller Marcelino Oreja y con representantes de la banca y del empresariado privado peninsular.

Entrevista con Carriles Galarraga

MADRID, 22 (Télam-Ansa). — El ministro de Economía argentino, José Alfredo Martínez de Hoz, se entrevistó, hoy aquí, con su colega español Eduardo Carriles Galarraga, ministro de Hacienda de España.

La entrevista se realizó en el despacho oficial de Carriles Galarraga y durante la misma, ambos ministros examinaron diversos temas de interés común, así como posibles fórmulas de cooperación en los terrenos económico y financiero, según lo informado por un portavoz del Ministerio de Hacienda peninsular.

En la entrevista estuvieron presentes los subsecretarios de Hacienda y Economía Financiera, así como el director general de política financiera españoles, y el embajador de la Argentina en Madrid, teniente general Leandro Anaya.

Los altos mandos del Ejército reuniéronse

Analizaron temas específicos de cada área de conducción

BUENOS AIRES, 22 (NA).— Los altos mandos del Ejército estuvieron reunidos hoy en esta capital, prácticamente durante todo el día, para considerar "problemas específicos de cada una de las áreas de la conducción", como lo vienen haciendo habitualmente una o dos veces por mes.

La reunión se inició poco después de las nueve en el edificio Libertad, sede del Comando General del Ejército, con la presidencia del jefe del Estado Mayor General, general de división Roberto Eduardo Viola.

Por la tarde, tras un almuerzo que se sirvió en dependencias de dicho comando, las deliberaciones prosiguieron presididas por el comandante general de la institución, teniente general Jorge Rafael Videla, prolongándose hasta pasadas las 21.

Participaron en ella los comandantes de los cuerpos de Ejército 1, II, III y V, con asiento en Palermo, Rosario, Córdoba y Bahía Blanca, respectivamente, generales Carlos Guillermo Suárez Mason, Ramón Genaro Díaz Bessone, Luciano Benjamín Menéndez y Osvaldo René Azpitarte.

También estuvieron presentes el comandante de Institutos Militares, general Santiago Omar Riveros; el director de Gendarmería Nacional, general Carlos A. Laidlaw; el titular de Fabricaciones Militares, general Diego Ernesto Urricariet; el segundo jefe del Estado Mayor General, general Leopoldo Fortunato Galtieri y el secretario general del Comando General general Carlos Dalla Tea.

Por la tarde, a partir de las 15.30, se incorporó a la reunión —según pudo saberse en el Ministerio del Interior— el titular de este departamento de Estado, general de brigada Albano Harguindeguy.

No obstante tratarse de la habitual reunión de los comandos superiores de la institución, a la de hoy se le asignó en medios castrenses especial importancia, dada la existencia de una serie de hechos que, seguramente, demandaron la atención de los participantes en ella.

Entre otros se señalaba como tema inevitable el éxito obtenido en la lucha contra la subversión al lograrse abatir a algunas de las máximas figuras de la guerrilla subversiva, y el documento que el Episcopado Argentino hizo llegar a las autoridades nacionales condenando los hechos de violencia.

La información oficial se tuvo a través de un comunicado distribuído por la División Prensa del Comando General del Ejército, en el que se expresa:

"En la fecha, en el Comando General del Ejército se reunieron los comandos superiores de la fuerza para considerar problemas específicos dentro de cada una de las áreas de la conducción".

"Durante la mañana la reunión fue presidida por el señor jefe del Estado Mayor General, general de división Roberto Eduardo Viola. A la tarde, continuó la reunión con la presidencia del señor comandante general del Ejército, teniente general Jorge Rafael Videla".

Desbarataron un plan terrorista en Bolivia

LA PAZ, 22 (UPI). - El gobierno militar denunció hoy haber frustrado un plan terrorista que debía estallar el lunes próximo en Bolivia, en el que estaban comprometidos, según las autoridades, ciudadanos argentinos y uruguayos, uno de los cuales fue detenido junto con otros extremistas bolivianos.

El ministro del Interior, coronel Juan Pereda, informó en rueda de prensa que el plan fue desbaratado con la captura de los integrantes de la célula extremista, entre ellos la argentina Jazmine Grajeda, apodada "María", y que además se busca a otro argentino y un uruguayo, cuyas identidad no reveló, como cómplices en el intento subversivo.

Pereda sostuvo también que un extremista ecuatoriano, identificado como Rodrigo Andrés Cordero Jarrín, confesó ser el autor del atentado que el mes pasado dejó sin luz eléctrica a Cochabamba, una de las tres principales ciudades del país.

El funcionario dijo que el plan terrorista debía estallar el lunes, en conexión con el aniversario del régimen castrista de Cuba, y que la mayoría de los integrantes de la célula extremista pertenecen a dos organizaciones guerrilleras, una de ellas denominada Ejército de Liberación Nacional (ELN).

El ministro reveló también que entre los detenidos figuran, además de la argentina Jazmine Grajeda, los bolivianos Alfredo Antezana "Jobero" y otros dos guerrilleros identificados sólo como "Braulio" y "Calamina". También está detenido el boliviano Félix Pérez "Tiqui", a quien sindicó de ser el autor de un frustrado atentado contra el servicio de agua potable de la vecina ciudad de Oruro.

Pereda dijo que, en total, 12 personas fueron detenidas en operativos efectuados en La Paz, Cochabamba y Oruro, en los que además se incautaron "varios miles de dólares falsificados", explosivos, granadas, armamento, fulminantes, material de propaganda política y otros.

El funcionario identificó al ecuatoriano Cordero Jarrín como al autor confeso del atentado contra una torre de alta tensión de Cochabamba, lo que determinó que esa ciudad de más de 200.000 habitantes quedase sin energía eléctrica durante 24 horas, causando indirectamente la muerte de un bebé, a consecuencia de la interrupción de una operación cesárea.

El ministro sostuvo que el plan terrorista estaba previsto para el 26, en coincidencia con el aniversario del asalto al cuartel de Moncada por el movimiento encabezado por Fidel Castro, en Cuba, fecha que es celebrada como fiesta nacional por el régimen cast

El plan, según las auto des, estaba dirigido a eli a autoridades de gobierno presarios y otras persona como a cometer atentados tra edificios públicos y dos.

Pereda concluyó dicien el gobierno será inflexi sancionar a los compro en el plan y con cualqui acción extremista que a alterar el orden y la reinan en Bolivia.

La plaza financiera y los signos evidentes de una inflación en baja

(Especial para NA, por Horacio Lachman)

BUENOS AIRES, 22.— La reducción dispuesta por el Banco Central de la tasa de interés para préstamos ordinarios expresó, y a la vez acentuó, la tendencia decreciente del interés en los mercados libres de dinero.

La rebaja, establecida desde el lunes pasado, alcanzó un máximo de seis puntos, pero puede estimarse que la caída en los rendimientos de aceptaciones y depósitos transferibles o intransferibles ha sido bastante superior en esta semana.

Ello se explica porque la plaza financiera padece ahora de un desequilibrio inverso al que soportaba cuatro meses atrás.

Entonces, la demanda de crédito era voraz, infinita, ya que la inflación hacía del endeudamiento, el mejor negocio. No importaba que faltara un destino preciso para la plata. Mejor, se invertía en valores ajustables y se lucraba con la diferencia de puntos.

Al ceder la inflación, la situación cambia. Las tasas de interés de negativas en términos reales, pasan a fuertemente positivas. Desaparece entonces la demanda especulativa de créditos y las empresas, incluso, restringen el endeudamiento habitual. La profundización de la recesión que genera acumulación de stocks en toda la economía provoca, por su parte, la reducción del giro y por ende, del crédito necesario para solventarlo.

A este fenómeno se sumaron dos circunstancias sumamente importantes. Una de ellas, también derivada del proceso de normalización económica, es el aumento del ahorro. El público abandonó la práctica de desprenderse rápidamente de todo activo líquido para comprar bienes que lo protegieran de la depreciación de la moneda. En cambio, se sintió atraída por las altas tasas de interés heredadas del período hiperinflacionario, y se lanzó a ahorrar.

La sobrevaluación

Por otra parte, el conocido fenómeno de la sobre valuación de los valores ajustables —que implica que su precio en bolsa contiene varios meses de inflación futura y por ende está condenado a subir más despacio que la inflación presente— determinó ventas masivas de estos títulos. Ello generó un vacío que aún no han terminado de llenar las letras de tesorería, lanzadas por el gobierno para remplazar el rol de los V.N.A.

En síntesis, la plaza financiera pasó de una permanente iliquidez a una abundancia creciente de dinero que no alcanza a ser absorbida. El mercado naturalmente resuelve este fenómeno a través de la baja de la tasa de interés que equilibraría la oferta y la demanda de crédito.

Sin embargo, esto que es natural en una economía normalizada, puede tener otros efectos en una economía hasta hace poco profundamente distorsionada. Una vertical caída de las tasas de interés puede desviar los capitales nuevamente hacia la especulación en lugar de introducirlos en el ámbito productivo.

Debe advertirse que la recesión es un freno para que la plata se vuelque hacia la actividad productiva. Entonces, una caída de la tasa de interés que volviera a ubicarla en niveles reales negativos, sin duda desplazaría hacia sectores poco convenientes, parte de los fondos actualmente disponibles.

Por ende el mercado financiero en esta etapa de reconversión de la economía, está condenado a mantener un precario equilibrio sobre condiciones que algunos, tal vez exageradamente, consideran explosivas. Hay grandes masas de dinero inestables, a la pesca de oportunidades, que no encuentran formas de penetrar en el mercado o estabilizarse en áreas de rendimiento satisfactorio.

Las acciones y los bonos externos, por ejemplo, no satisfaeen necesidades porque son plazas reducidas rápidamente saturadas. Las letras de tesorería ofrecen el inconveniente de que los vencimientos no empalman con las nuevas licitaciones determinando que el dinero quede ocioso parte del tiempo. Por otra parte no tiene la liquidez de los títulos cotizables en bolsa.

En tanto no se despejen las líneas de crecimiento de la economía y se inicie efectivamente la reactivación, el mercado financiero acusará la existencia de grandes masas de dinero ociosas o semi-ociosas, que seguirá nutriéndose de la subsistencia del desequilibrio presupuestario, permanente fuente de expansión monetaria.

Ello presionará a la baja las tasas de interés, pero la conducción económica procurará evitar que éstas caigan por debajo de la inflación ya que ello conlleva el peligro de un resurgimiento de la especulación.

Recién cuando comience a advertirse los primeros síntomas de recuperación —tal vez para el último trimestre del año, según estiman las autoridades económicas— es posible que el mercado de dinero muestre signos de un verdadero equilibrio.

...ecargos por ...ora en el ...ago del gas

BUENOS AIRES, 22 (NA). — La empresa Gas del Estado ...olvió incrementar los valo... de recargo por mora en el ...go de las facturas a partir ... 1 de agosto próximo con el ...jeto de "normalizar su si...ación financiera".

...as nuevas tasas establecen ...e el pago de facturas atra...das de hasta 500 pesos nue... se verán incrementadas en ... pesos cuando se abonen en ... sucursal correspondiente, de ... pesos cuando el pago se ...alice en el domicilio previa...ente al cierre del servicio y ... 650 pesos cuando este se ...ectivice una vez producido el ...rre y previamente a la aper...ra.

...En la misma proporción y ... los mismos casos se incre...entarán las boletas de mayor ...onto.

...orge Videla ...e trasladará ...l 9 al Chaco

...RESISTENCIA, 22 (Télam). — "El día 9 de agosto llegará ... Resistencia el presidente de ... Nación, teniente general Jor... Rafael Videla", anunció es... noche la oficina de prensa ... la Casa de Gobierno del ...aco.

...ndica la información ofi...l que "el anuncio fue rea...ado por el gobernador de la ...ovincia, general de brigada ...E) Antonio Facundo Serra..., que realizará un breve via... a la Capital Federal, para ...nsiderar aspectos referidos a ...presencia del teniente gene... Jorge Rafael Videla, lo ati...te al plan de gobierno, al...os proyectos vinculados con ... Chaco.

La policía irlandesa "peina" un campo desde el cual los asesinos del embajador británico Ewart-Biggs, tendieron un cable conectado a la bomba que al estallar costó la vida al diplomático. (Radiofoto de UPI).

Indagan a dos jefes del IRA en Irlanda

Posibles conexiones con los asesinos del embajador británico en ese país. Amplio despliegue policial

DUBLIN, 22 (UPI).— Unos 4.000 policías y varios millares de soldados inspeccionaron hoy minuciosamente aldeas, pueblos y ciudades, en busca de tres hombres que se cree que son los asesinos del embajador británico Christopher Ewart Biggs.

El embajador, que asumió su cargo en esta capital hace apenas dos semanas, fue asesinado ayer por la mañana con una bomba de 90 kilogramos hecha estallar por control remoto debajo de su automóvil en marcha.

Una secretaria también murió, mientras que el chofer y el alto comisionado británico en Irlanda del Norte, Brian Cubbon, resultaron gravemente heridos.

La policía arrestó durante la noche a dos dirigentes del ilegal "Ejército Republicano Irlandés" (IRA). Se sospecha que terroristas del IRA son los autores del crimen pero, los funcionarios de seguridad no confirmaron si los dos —el jefe del ala política del IRA, Rory O'Brady, y el ex jefe del IRA en Londonberry, Sean Keenan— están siendo interrogados sobre la muerte de Ewart Biggs.

Mientras la policía investigaba y revisaba numerosas casas en Dublin, helicópteros del ejército recorrían los alrededores y fueron levantadas barricadas en las carreteras que rodean a la capital. Las autoridades distribuyeron entre tanto la descripción de dos de los tres hombres que se buscan. Los dos, provistos de fusiles, fueron vistos ayer alejarse del lugar donde ocurrió la explosión y subirse a un automóvil que huyó velozmente conducido por un tercer hombre.

La policía dijo que uno de los hombres buscados tiene unos 28 años, es fornido, y tiene cabello oscuro y bigotes. El otro, de unos 25 años, es rubio.

Durante la noche fueron detenidas siete personas de acuerdo con la ley contra el terrorismo que permite efectuar arrestos durante 48 horas, sin necesidad de juicio. Fuentes policiales expresaron que no se piensa que los tres figuran entre los siete detenidos.

El gobierno ofreció una recompensa de 20.000 libras (36 mil dólares) por cualquier información que conduzca a los asesinos, pero aún no se hallaron ni rastros del automóvil marrón que utilizaron para huir.

Centenares de personas hicieron fila hoy frente a la embajada británica para firmar un libro de pésame por la muerte de Ewart Biggs, el elegante diplomático que llevaba monóculo negro para cubrir un ojo que perdió en la famosa batalla de El Alamein, y que a ratos escribía novelas policiales.

El primer ministro James Callaghan le había elegido personalmente para el cargo en Dublin. Su esposa, Felicity Ewart Biggs, se enteró del asesinato por la radio de su automóvil en Inglaterra, donde había ido para comprar muebles para su nueva casa. Inmediatamente retornó para estar con sus tres hijos.

Están aislados más de 1.000 heridos en el Líbano

Infructuosos esfuerzos de la Cruz Roja en Tal Zaatar

BEIRUT, 22 (UPI). — La Cruz Roja abandonó hoy sus esfuerzos para llegar a unos 1.000 heridos en el asediado campamento palestino de Tal Zaatar, en tanto fuerzas cristianas abrieron fuego nuevamente contra tropas pacificadoras de Arabia Saudita, hiriendo a nueve soldados, tres de ellos en forma grave.

Nuevos combates impidieron que la Cruz Roja Internacional pudiera evacuar a heridos de Tal Zaatar, el campamento palestino en la zona cristiana de Beirut que está bajo sitio desde hace más de un mes.

Un vocero de la Cruz Roja, Jean Hoefliger, dijo que otros intentos de llegar al lugar fueron suspendidos hasta que pueda concertarse "una verdadera cesación del fuego".

Agregó que "ya estamos cansados de treguas que duran sólo medio día, o las partes interesadas reconocen que no podemos hacer nada en esos casos o suspendemos la asistencia".

Unos 1.000 heridos están aislados en el campamento, sin medicamentos. Unos 100 están gravemente heridos y muriendo por falta de atención médica, según dijeron fuentes palestinas.

Entre tanto, por segundo día consecutivo artilleros cristianos abrieron fuego contra unidades de la fuerza pacificadora de la Liga Arabe que se ubicaron en la "línea verde" que separa el sector occidental, musulmán, del oriental, cristiano, en esta capital.

Nueve soldados de Arabia Saudita resultaron heridos cuando ocho proyectiles de morteros cristianos cayeron en la "tierra de nadie", una zona de 800 metros en la parte sur de Beirut, según dijeron fuentes del lugar.

Los heridos fueron llevados al hospital del campamento de los árabes sauditas levantado en el aeropuerto de Beirut, donde desde hace un mes están acantonados los 2.300 soldados de Libia, Siria y Arabia Saudita que integran la fuerza pacificadora.

Los árabes sauditas cayeron bajo el fuego de milicianos del partido liberal nacional, del ultra-derechista ministro del interior Camille Chamoun, cuando se desplazaron al sector de la "línea verde" en el primer intento de la fuerza pacificadora por establecer una zona de contención en la ciudad.

Además, cuatro personas fueron muertas y otras 20 heridas cuando las balas alcanzaron a una muchedumbre que se había congregado en el lugar para recibir a la fuerza pacificadora.

Por otra parte mediadores de la Liga Arabe se reunieron con jefes cristianos y palestinos para tratar de concertar otra tregua en torno a Tal Zaatar y detener el cañoneo cristiano en la zona de la "línea verde".

Buscan a sospechosos de un múltiple secuestro

Estarían involucrados miembros de prominentes familias de California. El operativo policial

REDWOOD CITY (California), 22. (UPI). — La policía registró hoy una lujosa propiedad en el exclusivo condado de San Mateo, al sur de San Francisco, en busca de los autores del reciente asalto a un ómnibus escolar, que culminó con el secuestro de 26 niños y el conductor del vehículo.

La búsqueda fue lanzada en medio de versiones periodísticas de que los sospechosos son miembros de prominentes familias del área.

Fuentes policiales dijeron que los asaltantes probablemente integran un grupo cuitista y que decidieron secuestrar a los niños en busca de "una aventura emocionante".

Una de las familias describió a los sospechosos como "un grupo de muchachos de familias acomodadas" e indicó que probablemente eran consumidores de drogas. Se sabe que los prófugos se encuentran armados.

La policía, premunida de una orden de registro, se trasladó a la propiedad de Fred Newhall Woods, cuyo hijo, Fred, de 25 años, ha sido mencionado en varias versiones perodísticas como posible sospechoso en el caso.

Las autoridades reconocieron que el nombre Fred Woods se encuentra incluido en su investigación, pero dijeron que no han emitido una orden de arresto en su contra.

El joven Woods aparentemente no se encontraba en la propiedad cuando los policías, representando a tres condados, y agentes del Servicio Federal de Investigaciones (FBI) entrevistaron a sus padres, a su abuela y a tres sirvientes.

En Redwood, California, una fuerza especial de la policía busca en el campo de los suburbios de San Mateo a los secuestradores de los niños que se dirigían en ómnibus a sus hogares. Se observa a algunos de los numerosos vehículos encontrados en la casa campestre de Fred Woods Jrs., de 25 años, que ha sido sindicado por algunos diarios como autor del hecho. (Radiofoto de UPI).

Los asaltantes del ómnibus obligaron a los cautivos a penetrar en un camión que se encontraban enterrado en la cantera. Después de 16 horas los secuestrados lograron escapar y pidieron auxilio a un guardian de la propiedad.

Los sheriffs John R. McDonald, Ed Bates y Tom Houchins, de los condados de San Mateo, de Madrea y Alameda, establecieron un comando conjunto en Reedwood City para coordinar la búsqueda de los secuestradores.

En una conferencia de prensa, Houchins dijo que fueron recibidos "amablemente" por los Woods, los que, señaló, cooperaron ampliamente con la policía. Pero describió a la familia como "preocupada" por las implicancias del caso.

La policía dijo que registrarán completamente la propiedad en búsqueda de posibles pistas para dar con los asaltantes.

El aumento de la actividad policial se produjo después de la publicación en periódicos de la zona de informaciones que indicaban que por lo menos siete jóvenes pertenecientes a prominentes familias del condado de San Mateo podrían haber estado envueltos en el secuestro.

Al ex ministro Antonio Benítez se procesará

...l juez lo considera partícipe en los hechos ...elacionados con el cheque de la ex cruzada

...UENOS AIRES, 22 (NA).— ...uez federal Nino Tulio Gar... Moritán, resolvió procesar ...bién al ex ministro del In...or y ex ministro de Justi... Antonio J. Benítez, por ...siderarlo presunto partícipe ...os hechos que llevaron a la ...residente de la Nación, Ma... Estela Martínez de Perón, a ...r un multimillonario che... contra la cuenta bancaria ...a ex Cruzada de Solidari... para ser depositado en la ...sión del extinto teniente ...ral Juan Domingo Perón.

...magistrado no fijó aún la ...a en la que procederá a in... a Benítez, quien renun... su cargo de titular de la ...ra del Interior pocos días después de tomar estado público el caso del cuantioso cheque.

Se desconoce cuáles fueron las razones que llevaron al juez a incluir en el proceso a quien fuera destacada figura del peronismo, como que desde el 25 de mayo de 1973, hasta el momento de su renuncia, había sido el único componente del gabinete que se había mantenido ininterrumpidamente al frente de una cartera: la de Justicia, con los presidentes Cámpora, Lastiri, Perón y Martínez de Perón, y la del interior, por breve lapso, con la ex jefa de Estado.

Sin embargo, uno de los ex vicepresidentes de la disuelta Cruzada, el general (RE) Ernesto Fatigatti, en declaraciones que luego negó haber efectuado, había expresado que Benítez "aconsejó" a la señora de Perón utilizar la cuenta de la entidad para extender el cheque que, por más de 3.100 millones de pesos moneda nacional ,debía ser depositado en el juicio sucesorio, con el objeto de ser entregado a las hermanas y únicas herederas de la ya fallecida María Eva Duarte de Perón, segunda esposa del ex presidente de la Nación.

El ex juez Alfredo Nocetti Fasolino, había absuelto en febrero de este año a María Estela de Perón, luego de desglosar el caso del cheque de la investigación sobre manejo de fondos de la ex Cruzada.

García Moritán, que reemplaza en el juzgado a Nocetti Fasolino, accedió recientemente a una presentación del fiscal federal Martín Anzoategui, y resolvió reabrir la causa contra la ex presidente, por considerarla inseparable del conjunto de hechos investigados y por no haber cumplido el anterior magistrado ineludibles actos judiciales antes de dictar fallo absolutorio.

El juez ya interrogó a la señora de Perón en la residencia El Messidor en la que se encuentra alojada. Su defensor oficial hasta hace pocos días, Alberto Falco, había impugnado la reapertura del expediente por considerar que era ya cosa juzgada, pero sobre el particular no hay todavía resolucion.

El fiscal Anzoátegui consideró también de importancia fundamental que fueran escuchadas las declaraciones de las hermanas de Eva Perón, por lo que el juez las citó, con el objeto de determinar responsabilidades, circunstancias y antecedentes del caso.

El lunes pasado se hizo presente la señora Erminda Duarte de Bertolini, en tanto que Blanca L. Duarte de Alvarez Rodriguez, no pudo hacerlo por encontrarse enferma. Al respecto, se supo que García Moritán dejó sin efecto esta última citación —que debía concretarse en los próximos días— por entender que no es necesaria su declaración testimonial sobre el cheque.

Respecto de la emisión del cheque, son solamente la señora de Perón y Antonio J. Benítez los procesados, pero en el total de la causa por utilización de los fondos de la ex Cruzada, también están incluidos, en el mismo carácter, Raúl Lastiri y Norma López Rega de Lastiri, a quienes el magistrado ya interrogó en el apostadero naval Buenos Aires, ya que ambos se encuentran alojados en el buque 33 Orientales, a disposición del Poder Ejecutivo Nacional.

Sigue en vigencia el derecho de opción de abandonar el país

La Cámara Federal confirmó un fallo en tal sentido

BUENOS AIRES, 22 (NA). — La sala penal de la Cámara Federal sostuvo que el derecho de opción de abandonar el país continúa en vigencia al confirmar hoy en un fallo el pronunciamiento del juez doctor Guillermo Federico Rivarola, sobre el caso de una docente detenida a disposición del Poder Ejecutivo desde diciembre del año pasado y alojada desde entonces en el Instituto de Detención de Villa Devoto.

Al mismo tiempo, la sala penal otorga al Poder Ejecutivo un plazo de 20 días para que resuelva el recurso de opción interpuesto por la detenida para abandonar el país o, en su defecto, disponga su libertad.

El fallo se produjo en torno de la situación de María Cristina Ercoli, que era profesora de Humanidades en Santa Rosa, La Pampa, y docente en la ciudad bonaerense de Trenque Lauquen, detenida a disposición del Poder Ejecutivo el 3 de diciembre de 1975 y trasladada a Villa Devoto.

El 26 de ese mes, la profesora Ercoli planteó la opción de abandonar el país, de conformidad con el derecho prescripto por el artículo 23 de la Constitución Nacional, para residir en México, España o Francia.

Agotado el plazo correspondiente, y al no resolverse su situación, presentó un recurso de hábeas corpus ante el cual el Ministerio del Interior informó que no registraba antecedentes judiciales ni policiales, advirtiendo, sin embargo, que el derecho fijado por el artículo 23 de la Constitución estaba suspendido como efecto de lo estatuido por la Junta Militar el 26 de marzo y la ley 21.274.

Posteriormente, el juez Guillermo Federico Rivarola hizo lugar a la gestión y otorgó al Poder Ejecutivo un plazo de 10 días para resolverla o disponer la libertad de la recurrente.

Al confirmar ahora el fallo del magistrado, la Sala Penal de la Cámara Federal recuerda que el nuevo plexo jurídico que vive el país está formado por los documentos producidos por la Junta Militar y la Constitución Nacional y que "las modificaciones fundamentales tienen influencia sobre la parte orgánica del orden jurídico, salvo la suspensión de la opción para salir del país dispuesta por el estatuto de fecha 24 de marzo pasado, que en principio estaría en pugna con garantías fundamentales que mantienen plena vigencia en cuanto el Presidente de la Nación no puede condenar ni aplicar penas, situación que, en principio, se produce con una suspensión genérica y por plazo no determinado del derecho de opción".

Tras otras consideraciones, el pronunciamiento reconoce como "de vital importancia el ejercicio de poderes de excepción para la detención de personas vinculadas a peculados y corrupción administrativa y sindical, así como también, con más razón, de los delincuentes subversivos que con artera y vituperable pertinacia siembran el temor en la población para crear un clima de confusión, caos y terror".

"Sin embargo —añade— ello no implica que la Constitución haya sido suprimida, sino que se ha buscado una forma de ejercicio de poder para llegar a su pleno restablecimiento para la posterior instauración de una democracia republicana, representativa y federal".

Más adelante advierte la sala el reconocimiento de mayores poderes "nos podría hacer caer bajo la sanción, a unos y otros, establecidas por el artículo 29 de la Constitución Nacional, pues se otorgarían o asumirían facultades extraordinarias o la suma del poder público".

En sus fundamentos, la sala formula reflexiones de orden jurídico-institucional y advierte que la suspensión del derecho de opción aparece como transitorio en el actual ordenamiento del país.

Sobre el particular puntualiza que "la sanción de la ley 21.338, por la cual se modifica el Código Penal, establece, entre otras, una nueva figura delictiva que reprime la conducta de aquél que, detenido a disposición del Poder Ejecutivo, hubiere ejercido el derecho de opción para salir del país y luego regresare ilegalmente, lo que hace concluir "a fortiori" que si se conmina con pena el regreso al país, en esas condiciones, va de suyo que el derecho de opción está vigente, pues de otra manera esa disposición penal carecería de toda virtualidad".

Por último y sobre el caso de la detenida, señala "mantener su detención "sine die", en tales condiciones, sería irrazonable y significaría someterla a una especie de pena con olvido de la prohibición contenida en los artículos 23 y 95 de la Constitución Nacional (el presidente no podrá aplicar penas de por sí".

Massera entrevistó al presidente venezolano

Misión de trabajo "eminentemente naval"

CARACAS, 22 (UPI). — El comandante general de la Armada Argentina, almirante Emilio Massera, inició hoy formalmente su visita de cinco días a Venezuela, entrevistándose con el presidente Carlos Andrés Pérez.

Massera que es miembro de la Junta Militar de Argentina, llegó ayer al país invitado por el comandante general de la Marina venezolana, vicealmirante Félix Mendoza Acosta, para asistir a los actos conmemorativos del día de la Marina venezolana.

Durante su entrevista de hoy con Pérez, Massera estuvo acompañado por el ministro de la Defensa, general Francisco Eloy Alvarez Torres y funcionarios de la embajada argentina.

El alto jefe militar argentino obsequió a Pérez una réplica en madera de la corbeta argentina "Uruguay", la cual participó exitosamente en el rescate del barco científico sueco "Nordenskiold" cuando se encontraba atrapado en el hielo de la Antártida en 1912.

Massera, quien vino a Venezuela en misión de "trabajo eminentemente naval", se ha abstenido de hacer declaraciones políticas a la prensa.

Sin embargo, el miembro de la Junta Militar Argentina accedió referirse a algunas cuestiones políticas de su país, especialmente a la escalada guerrillera que ha sacudido ese país en los últimos años.

"La subversión en la Argentina está en franco retroceso, y ha sido prácticamente derrotada en muchos campos", afirmó Massera.

Dijo que la reciente muerte del guerrillero Roberto Mario Santucho 'es una prueba del retroceso de las actividades subversivas" en la Argentina. "En un país como el nuestro la subversión no tiene ninguna salida".

Al referirse a la crisis económica del país del sur, Massera dijo que "la Argentina tiene un serio problema de inflación. Estamos tratando de volver a los números normales", pero "necesitamos inversiones y una mayor productividad".

Massera será agasajado esta noche por varios colegas del arma antes de viajar a la región de Guayana, al sur del país, donde visitará mañana el complejo siderúrgico de Guri.

Massera, huésped de honor de la Armada Naval venezolana, conversará con los oficiales venezolanos sobre los existentes planes de cooperación entre las armadas de los dos países, así como las vías para acelerar un intercambio tecnológico.

Massera regresará a su país el lunes.

Los rectores del Litoral y del Nordeste asumieron ayer

SANTA FE, 22. (NA). — El nuevo rector de la Universidad Nacional del Litoral, doctor Jorge Douglas Maldonado, afirmó al asumir sus funciones, que la gestión cumplida al frente de esa casa de estudios por el delegado de la Junta Militar, coronel José Hipólito Núñez, "no ha de ser sometida a revisión, sino proseguida sin solución de continuidad".

El acto se cumplió en el paraninfo de la Universidad con asistencia del gobernador de la provincia, vicealmirante Jorge Aníbal Desimoni; el secretario de Estado de Educación, contralmirante Enrique Leopoldo Carranza; el delegado militar de la Universidad, coronel José Hipólito Núñez; el jefe de la guarnición militar, coronel José María González, y altos funcionarios del gobierno.

Al poner en funciones al nuevo rector, el contralmirante Carranza puso de relieve la responsabilidad de "poner freno a ideologías extrañas", en el ámbito educacional, y destacó que con la designación del doctor Douglas Maldonado concluyó un ciclo iniciado el 24 de marzo último.

Por su parte, el nuevo rector destacó la gestión cumplida por el delegado militar y anunció que la dirección de la Universidad se mantendrá en el sentido ya marcado.

La ceremonia en Corrientes

CORRIENTES, 22 (Télam). — El secretario de Estado de Educación, contralmirante (R. E.) Enrique Leopoldo Carranza, puso esta mañana en funciones al nuevo rector de la Universidad Nacional del Nordeste, ingeniero civil Jorge Atlántico Rodríguez, quien sucede en esas funciones al delegado militar, mayor ingeniero militar, Miguel Antonio Ferrari.

El acto académico se cumplió en el aula magna de la Facultad de Ciencias Exactas y Naturales y Agrimensura, con la presencia del gobernador, general de división (RE) Luis Carlos Gómez Centurión.

Concluido el acto el contralmirante Carranza se trasladó hasta el Regimiento 9 de Infantería desde donde en helicóptero, y acompañado por el gobernador del Chaco, general de brigada (RE) Antonio Facundo Serrano, viajó hasta la Isla del Cerrito, localidad chaqueña ubicada en la confluencia de los ríos Paraná y Paraguay, donde se interiorizará de un programa relativo a la enseñanza para las zonas de frontera que se desarrolla en ese lugar.

El compositor Francisco de Caro está grave

BUENOS AIRES, 22 (Télam). — Fue internado de urgencia en el sanatorio Anchorena, el pianista y compositor Francisco de Caro y alojado en la sala de terapia intensiva, en grave estado de salud, a consecuencia de una neumonía doble, de tipo virósica.

El intérprete, de 78 años, desde hace tiempo tiene problemas pulmonares e inclusive se le efectuó una operación quirúrgica, que le atenuó en parte su enfermedad. Por orden médica se le han prohibido las visitas y en ningún momento perdió el conocimiento.

Quiniela de Mendoza

El Banco de Previsión Social dio a conocer el resultado de su sorteo de quiniela, efectuado anoche por la Lotería de Mendoza:

1º	Premio	709
2º	"	278
3º	"	297
4º	"	762
5º	"	625
6º	"	433
7º	"	009
8º	"	564
9º	"	468
10º	"	203
11º	"	181
12º	"	819
13º	"	711
14º	"	929
15º	"	591
16º	"	088
17º	"	655
18º	"	562
19º	"	312
20º	"	298

Mercado cambiario

BUENOS AIRES, 22 (Télam). — Las cotizaciones de las divisas en los mercados de cambios, fueron las siguientes:

Monedas	Mercado Oficial Comprador	Mercado Oficial Vendedor	Mercado Libre Comprador	Mercado Libre Vendedor
1 Libra esterlina	249,41	250,56	440,03	449,95
1 Dólar norteameric.	140,—	140,33	247,—	252,—
100 Francos franceses.	2.847,60	2.868,35	5.023,98	5.150,88
100 Liras italianas	16,59	16,77	29,27	30,11
100 Pesetas Cta. "A" .	205,80	213,30	363,09	383,04
100 Pesetas Cta. "B" .	198,52	206,—	350,25	369,94
100 Marcos alemanes .	5.427,80	5.454,63	9.576,19	9.795,24
100 Marcos finlandes..	3.591,—	3.627,53	6.335,55	6.514,20
100 Florines holandes..	5.115,60	5.141,69	9.025,38	9.233,28
100 Fr. belgas, financ.	345,80	348,02	610,09	624,96
100 Fr. belgas, conver.	351,54	353,77	620,22	635,29
100 Francos suizos	5.597,20	5.624,43	9.875,06	10.100,16
100 Yens japoneses	47,63	47,88	84,03	85,98
1 Dólar canadiense .	143,67	144,15	253,47	258,65
100 Escudos portugue..	442,40	457,48	780,52	821,52
100 Coronas danesas ..	2.265,20	2.284,57	3.996,46	4.102,56
100 Coronas noruegas.	2.493,40	2.513,31	4.399,07	4.513,32
100 Coronas suecas	3.122,—	3.143,39	5.508,10	5.644,80
100 Chelines austriac..	763,—	778,83	1.346,15	1.398,60

CONSEGUIR EMPLEADOS COMPETENTES, SERVICIO DOMESTICO ADECUADO?
Resultados 100x100 POSITIVOS con AVISOS CLASIFICADOS
LOS ANDES MATUTINO
LA LANDINO VESPERTINO
(TARIFA COMBINADA)
MAS ECONOMICOS MUY EFECTIVOS
PRUEBE...

INVERSIONISTAS HILENOS y ARGENTINOS
súmense a los que ya realizaron la mejor inversión a moneda constante
EXPECTATIVA DE RENTABILIDAD: el doble del alquiler normal.
Le ofrecemos una posibilidad única en el país: invertir en la compra de un departamento en la TORRE RIVADAVIA APPARTHOTEL para participar en la elevadísima rentabilidad de la explotación hotelera de todo el edificio.-
Ubicación plena City tradicional de Buenos Aires: RIVADAVIA 1377 frente al futuro ensanche de Av. Callao y cerca de Av. Corrientes, Av. 9 de Julio, el Congreso, los teatros, los cines.* Una estupenda playa de cocheras de 4 plantas de cocheras, restaurant, bar, sala de masajes, peluquería, boutique, gimnasia, sauna para uso de los pasajeros, salas de conferencias. Teléfonos, télex. * Total seguridad jurídica. * Propiedad horizontalidad y libre renta (ley 19724).-
Al contado.....$ 116.000.-
En 30 días.....$ 116.000.-
Hasta Setiembre 76$ 42.000.-
Saldo en 30 cuotas de $ 19.300.-

Infórmese:
INMOBILIARIA DINAN
Montevideo 271 Tel. 248954 Mendoza

ROPA COMO NUEVA
SUPER LAVASECO
REOS
TINTORERIA-LAVANDERIA A DOMICILIO
TEL. 257366

Círculo Médico de Mendoza
A LOS SEÑORES MEDICOS:
Se les informa que a partir de la 0 hora del día 23 de julio de 1976 se procederá al CORTE DE SERVICIO a las obras sociales de:
—Sindicato de Luz y Fuerza de Mendoza.
—Suboficiales Retirados del Ejército y la Aeronáutinca.
—Secretaría de Estado de Obras Públicas.
—Federación Obreros y Empleados Vitivinícolas (F.O.E.V.A.).
23|7|F|91576|23|7

MENSAJES TELEFONICOS
Servicio de recepción de mensajes telefónicos para ser transmitidos a sus destinatarios entre las 7 y las 20 hs., de lunes a viernes. Sábados hasta las 13 hs. - NOVISIMO SERVICIO QUE FUNCIONA EN TODAS LAS CAPITALES DEL MUNDO Y YA EN MENDOZA... 21487
23|7|C|576|23|7

VENDEMOS CAMPOS ESPECIALES PARA FORESTACION
SUPERFICIE FRACCIONADA - HASTA 3.000 HECTAREAS
EN LAS MEJORES ZONAS FORESTALES DE TUNUYAN Y CAPIZ
Avda. San Martín y General Paz - 1º Piso 39 - Teléfono 250683
22|7|F|91436|23|7

Chispazos

por IAN

Se trasladaron ayer a Canadá otros diez refugiados chilenos

BUENOS AIRES, 22 (NA).— Otros 10 chilenos que formaban parte del grupo que desde hace varios días había buscado refugio en la embajada del Canadá en esta capital, viajó en las primeras horas de esta noche con destino a Vancouver.

El jueves pasado había partido con el mismo destino un contingente de 12 personas, componentes de tres familias, por lo que se deduce que en la sede diplomática permanecen aún 5 de esos chilenos.

Los 27 integrantes del grupo original se habían presentado en la embajada con el objeto de solicitar una urgente decisión favorable a su pedido de radicación en territorio canadiense. Una vez dentro del local, se negaron a abandonarlo, aduciendo —según un diplomático del Canadá— "razones de seguridad".

Los representantes canadienses y las autoridades argentinas apresuraron entonces los trámites destinados a facilitar la emigración de los refugiados.

El grupo que inició hoy su viaje en el aeropuerto de Ezeiza a las 19.30, está compuesto por Miguel Romero, de 25 años; Helga Bustos Romero, de 18 y su hijo Miguel, de 5 meses; Sergio Navarrete, de 18; Florinda Navarrete, de 25; Moisés Navarrete, de 37; Jorge Alvarez, de 24; Gloria Cancino, de 22; Manuel Contreras, de 39 y Virginia Heldes, de 26 años.

Hasta la estación aérea llegaron acompañados por funcionarios de la embajada del Canadá, con quienes permanecieron en un local del aeropuerto hasta el momento del embarque. Las autoridades argentinas les aseguraron medidas de seguridad.

cerveza
andes
rendidora y disfrutable!
2/3 COMUN
$32
mas vasos de buen sabor..!

Dieron muerte a 4 sediciosos en distintos enfrentamieñtos

Hubo, además, 20 detenidos y se secuestraron armas, una imprenta y variada propaganda insurreccional

BAHIA BLANCA, 22. (NA). — Las fuerzas de seguridad dieron muerte a tres extremistas, detuvieron a otros 20 y descubrieron una imprenta clandestina en diversos procedimientos llevados a cabo en las últimas cuarenta y ocho horas, de las que se dio cuenta en dos comunicados oficiales.

Uno de los elementos subversivos fue abatido en esta ciudad, durante un allanamiento efectuado en calle General Paz 237, en el que dos de los integrantes de las fuerzas del orden recibieron heridas de las que se reponen satisfactoriamente.

Otro enfrentamiento se produjo durante un control de rutas en la localidad de Médanos, situada a unos 50 kilómetros al oeste de Bahía Blanca, y en este episodio resultaron muertos los dos ocupantes de una camioneta que se resistieron a ser identificados. En receptáculos disimulados del vehículo fueron encontradas armas de grueso calibre y municiones en cantidad.

La información sobre estos hechos y otros conectados desarrollados en los últimos días, fue proporcionada por el comandante de la subzona militar 51, con jurisdicción sobre esta ciudad, y, a la vez, segundo comandante del V Cuerpo de Ejército, con asiento en Bahía Blanca, general de brigada Acdel Edgardo Vilas, quien, antes de dar lectura a los comunicados agradeció la colaboración prestada por el periodismo local.

El primer comunicado leído señala:

"El Comando del V Cuerpo de Ejército, Subzona 51, comunica que el 20 de julio de 1976, a las 16, efectivos de Ejército y de la Unidad Regional 5 de la Policía de Buenos Aires, bajo control operacional, efectuaron un procedimiento en calle General Paz 237 de Bahía Blanca.

"Al concretarse el allanamiento las fuerzas del orden fueron resistidos por sus ocupantes mediante disparos de armas de fuego, produciéndose un enfrentamiento.

"Luego de dominada la situación se comprobó que había muerto un elemento extremista. Se logró identificar al delincuente subversivo que resultó ser José Víctor Esquivel (L.E. 4.369.791), nacido en Quilmes el 15 de enero de 1947, con domicilio en Belgrano 258 de Bernal, quien poseía frondoso prontuario como integrante de la organización declarada ilegal en segundo término.

"En este enfrentamiento los efectivos legales tuvieron dos heridos, cuyo estado general evoluciona satisfactoriamente. El procedimiento realizado permitió además el secuestro de material explosivo y abundante documentación.

"Esto último permitió determinar las ramificaciones que poseía la subversión en el ámbito de la Subzona 51, lo que permitió la captura de otros 20 delincuentes subversivos".

El comunicado oficial agrega que "la información lograda permitió localizar una imprenta clandestina que servía de apoyo a la organización mencionada en el domicilio de calle Güemes 266 de Bahía Blanca.

"Además de abundante material panfletario se secuestró lo siguiente: tres mimeógrafos una copiadora y una offset".

El general Vilas dio lectura seguidamente a otro comunicado en el que se consigna un tercer procedimiento.

Armamento y material subversivo hallado en un refugio extremista de Tucumán en el cual fuerzas conjuntas de Ejército y Policía abatieron, luego de un intenso tiroteo, a cuatro delincuentes subversivos. (Radiofoto de Télam).

Expresa que "a las cinco horas del día 21 de julio de 1976, efectivos del Ejército que efectuaban un control de rutas, en proximidades de Médanos, a 50 kilómetros al oeste de Bahía Blaca, intimaron la detención de una camioneta Ford F-100 con dos individuos en el interior. Detenido el vehículos y ante el rechazo de identificación, los delincuentes iniciaron un enfrentamiento que fue repelido de inmediato por las fuerzas del orden. Finalizado el mismo, pudo comprobarse que los extremistas habían sido abatidos, sin que hasta el momento haya sido comprobada su identificación. Los efectivos del Ejército no sufrieron bajas

"Inspeccionada detenidamente la camioneta de los delincuentes subversivos pudo hallarse en compartimientos adaptados especialmente, el siguiente material: un fusil automático liviano, una pistola ametralladora PAM 3 y tres pistolas 11-25 y abundante munición.

El general Vilas señaló al periodismo que el comando de la subzona 51 continuaba los procedimientos antisubversión y que por ese motivo no podía suministrarse la identidad de los 20 delincuentes subversivos detenidos.

Procedimientos en Rosario

ROSARIO, 22 (NA). - Efectivos policiales dieron muerte esta mañana, durante un tiroteo con elementos subversivos, al extremista José María Luján Reitano, perteneciente a la organización guerrillera ilegalizada el año pasado, según informó el Comando del Segundo Cuerpo de Ejército que, además dio cuenta de otros procedimientos antisediciosos que permitieron el secuestro de armas de guerra, documentación y material de propaganda insurreccional.

Según uno de los comunicados oficiales, en las primeras horas de hoy los integrantes de una comisión policial se tirotearon, en la zona de las calles Callao y Urquiza, con elementos subversivos abatiendo a uno de ellos, que resultó ser el ya mencionado Reitano.

El documento del Ejército no especifica si los restantes guerrilleros huyeron o fueron capturados.

En el otro comunicado, las autoridades militares hacen saber que "en los últimos días fuerzas policiales llevaron a cabo diversos procedimientos exitosos en la lucha contra la subversión", y a continuación dan cuenta de dos hechos.

Uno de los procedimientos fue realizado en la finca de calle Crespo 2300, de esta ciudad, que estaba ocupada por militantes de la organización declarada ilegal en 1975. Allí fueron secuestradas armas y documentación, como así también, material de propaganda y artefactos explosivos cuya procedencia se trata de determinar.

El otro operativo fue llevado a cabo, el 20 de julio último, a raíz de una denuncia que recibieron las fuerzas de seguridad. Se allanó una vivienda ubicada en la zona sur de esta ciudad, deteniéndose a una persona, y secuestrándose, entre otras cosas: tres automotores con captura por haber sido robados; numerosas chapas patentes falsas para automotores; proyectiles de guerra de distinto calibre; gran cantidad de pintura en aerosol; obleas, volantes, folletos y revistas. Todo este último material, relacionado con la organización subversiva declarada ilegal en 1973.

Están detenidos 10 sacerdotes católicos

Cinco de ellos se hallan bajo proceso

BUENOS AIRES, 22 (NA). — El Ministerio del Interior informó esta noche que, actualmente, se encuentran detenidos diez sacerdotes, cinco de los cuales están sometidos a proceso por la justicia.

Lo hizo mediante escueto comunicado en el que se expresa textualmente:

"Ante versiones circulantes sobre la existencia de un elevado numero de sacerdotes privados de la libertad, el Ministerio del Interior informa que actuamente se encuentran detenidos diez sacerdotes, cinco de los cuales se hallan ya a disposición de la justicia con procesos en trámite".

Nada se informó sobre la causa de la detención de los mencionados miembros de la Iglesia, así como tampoco acerca de los lugares y oportunidades en que se produjo la detención.

Tampoco se suministró la nómina de los sacerdotes detenidos.

El comunicado del Ministerio del Interior se dio pocas horas después de que las autoridades del Episcopado argentino entrevistaron al presidente de la Nación, teniente general Jorge Rafael Videla y que éste, a su vez, les hiciera conocer la respuesta del Poder Ejecutivo a una nota que le hicieron llegar recientemente condenando los hechos de violencia en el país.

También aparece a pocas horas de la muerte de dos sacerdotes franceses de la parroquia de La Candelaria, en la provincia de La Rioja, cuyo secuestro había denunciado el domingo último el Obispado de esa provincia norteña.

cerveza
andes
rendidora y disfrutable!
LITRO COMUN
$44
mas vasos de buen sabor..!

OFERTAS
HOY Y MAÑANA UNICAMENTE
MEDIAS
CAN-CAN malla lisa y microtul, en todos los talles del 8 ½ al 10 ½ a .... $ 89.-
CAN-CAN streech opaca, tipo muselina en color beige, azul y negro, en todos los talles 1, 2 y 3. ¡INSOLITO! a: ... $ 119.-
CAN-CAN microtul elastizada en todos los talles: chico, mediano y grande, 1ª selección a: ..... $ 129.-
CAN-CAN para bien vestir, malla fina microtul, extensible, en todos los talles del 1 a 4, a: ..... $ 199.-
CAN-CAN punto fijo, 1ª selección, colores de moda, talles del 1 a 5, a: .. $ 249.-
LENCERIA
FAJA DE LICRA elastizada sin pierna, colores tostado, negro y blanco, a: .. $ 990.-
BOMBACHA DE RAYON, talles 4 y 5 únicamente. ¡INCREIBLE! a: ..... $ 129.-
SEDERIA Montemar
donde se viste la moda
SAN MARTIN 1236 - MZA.
23|7|F|91546|23|

OFERTA INAUGURACION
Hoffman s.a.
RIVADAVIA 135
REMINGTON 100
$58.000

FOTOS CARNET
FOTO ALADINO
RETRATOS - CREDITOS
San Juan 1392 - Tel. 218285
27|5|F|Pte.|A

Fue liberado y viajó a Brasil, Eladio Vázquez

Habrían dejado también en libertad a 14 ex funcionarios y dirigentes. Las versiones

BUENOS AIRES, 22 (NA). — Partió anoche rumbo al Brasil el ex secretario de Deportes y Turismo de la Nación Pedro Eladio Vázquez, quien había estado detenido en el barco "33 Orientales", junto con otras personas desde el 24 de marzo último. Según versiones periodísticas, que no pudieron ser confirmadas oficialmente, también habrían sido liberados 14 dirigentes y funcionarios del gobierno anterior.

Asimismo ,un diario porteño consigna en su edición de hoy que también se habría dispuesto la liberación del ex diputado nacional Miguel Angel Davico y el ex gremialista Lesio Romero.

Si bien en algunos círculos se afirmó, en forma extraoficial, que ambos habrían abandonado el barco surto en el apostadero naval de la costanera norte, tal información no pudo ser confirmada oficialmente.

El mismo matutino sostiene, además, que ayer fueron dejados en libertad el ex ministro de Justicia y de Defensa, José Deheza, y Vicente Dattoli.

Con respecto a Pedro Eladio Vázquez —quien fue también médico de la ex presidente María Estela Martínez de Perón— habría viajado a las 21.30 de ayer, en un vuelo de Varig, rumbo a Brasil, en compañía de su esposa y los dos hijos del matrimonio.

El diario "La Opinión" —que da cuenta de las probables liberaciones de Davico y Romero, consigna que, a razón de dos salidas por día, desde el viernes último fueron abandonando la nave las siguientes personas:

Beatriz Galán (ex funcionaria de la Secretaría de Prensa y Difusión); Rafael Cichello (ex secretario de Seguridad Social y dirigente de la UOM); el ex diputado Carlos Gallo (Telefónico); el ex custodio de la señora de Perón Héctor Luisi; el ex ministro de Trabajo Miguel Unamuno, los ex legisladores Eduardo Farías y Juan Gabriel Labake, y los ex funcionarios de la Presidencia apellidados Gómez, Albornoz y Cornejo.

PARA SU DECISION
□ Usted quiere tener un Renault 6 nuevo.
□ Usted dispone de un usado para dar como anticipo.
□ Usted puede pagar una cuota mensual de $ 14.400 aproximadamente.
□ Entonces usted ya es dueño de un Renault 6 OKm.
La mejor financiación, para la mejor marca.
Se la ofrecen sus amigos
Los Concesionarios
RENAULT

Habrían huido en botes de motor los autores del robo en Francia

NIZA (Francia), 22 (UPI). — Los ladrones que se llevaron la semana pasada 50 millones de francos (10 millones de dólares) en dinero efectivo, joyas y barras oro en un robo a un banco de Niza podrían haber escapado en botes a motor de alta velocidad, dijo hoy la policía.

Un vocero policial dijo que tres botes italianos marca "Riva", con un valor de unos 80.000 dólares cada uno y equipados con motores de 350 caballos de fuerza, capaces de desarrollar une velocidad de 45 nudos, fueron robados en bahías de la Riviera cuatro días antes del asalto al banco.

Añadió que tales embarcaciones pueden fácilmente llegar a cualquier sector de las rivieras francesa o italiana.

Los ladrones cavaron un túnel de ocho metros desde un sistema de alcantarillado a la bóveda de una sucursal del Banco Societé Generale y abrieron más de 317 cajas de las que sustrajeron dinero, barras de oro, joyas, documentos bancarios y otros valores.

La policía dijo que los ladrones aparentemente cubrieron la primera parte de la huida en botes de caucho a través del sistema de alcantarillado y luego utilizaron una camioneta para recorrer unos 800 metros por un camino de acceso subterráneo.

El inspector jefe Jacques Bresson, quien dirige el grupo investigador de 20 agentes policiales, dijo que las autoridades estudian la posibilidad de "que la última etapa de la huida fue hecha por botes a motor".

La policía señaló que el edificio del banco tiene un sistema de alarma, pero la bóveda no estaba premunida de uno porque se suponía era inexpugnable. Sin embargo, los ladrones, usando herramientas de excavación y sopladoras al oxígeno, lograron abrirse paso hasta el interior de la bóveda.

Poco después de propagarse la noticia del asalto, preocupados depositantes formaron largas colas para reclamar sus bienes.

Uno de ellos dijo que decidió arrendar una caja de valores después de recibir por correo un aviso que decía que era "tan inexpugnable como Fort Knox", fortaleza en que se guardaba el oro de Estados Unidos.

cerveza
andes
rendidora y disfrutable!
2/3 ESPECIAL
$46
mas vasos de buen sabor..!

RADIUX
en 30 días, Ud. obtiene el préstamo que necesita para su vivienda!
ASI TRABAJAMOS EN KOLTON S.A.
DE AHORRO Y PRESTAMO PARA LA VIVIENDA:
PLANIFICAMOS Y EFECTIVIZAMOS
CON EXENCION IMPOSITIVA
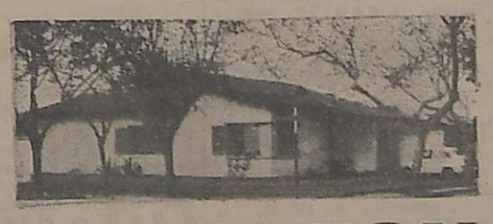
KOLTON
S. A DE AHORRO Y PRESTAMO PARA LA VIVIENDA
SI UD. PROYECTA ADQUIRIR, CONSTRUIR, AMPLIAR O REFACCIONAR SU CASA O DEPARTAMENTO EN MENDOZA, SAN RAFAEL, BUENOS AIRES, SAN JUAN O SAN LUIS, O CANCELAR HIPOTECAS SOBRE LOS MISMOS, CUENTE CON KOLTON Y REALICE SUS MEJORES PROYECTOS.
SIN LIMITE DE ANTIGÜEDAD O DE SUPERFICIE CUBIERTA. UNICA CONDICION: ANTISISMICA.
MENDOZA : SARMIENTO Y AV. ESPAÑA
San Rafael : Barcala y San Lorenzo
San Juan : Gral. Acha 13 - Sur
San Luis : San Martín 688
Buenos Aires : Córdoba 890 - 1er. Piso.
HORARIO DE ATENCION AL PUBLICO: 7,30 a 12,30
Con el respaldo de la Caja Federal de Ahorro y Préstamo para la Vivienda.

llega una gran familia...

LOS ANDES

Fundado el 20 de Octubre de 1882 por el Dr. Adolfo Calle

Directoras:

Carmen Usandivaras de Calle
Elcira Videla de Schiappa de Azevedo

MENDOZA, VIERNES 23 DE JULIO DE 1976

La extraordinaria aventura marciana

Cuando el hombre suponía que estaba agotada su capacidad de admiración frente a proezas científicas de extraordinario contenido, se produce otro hecho que conmueve el alma y la mente humanas en una medida que no encuentra calificativos adecuados. Si la luna fue noticia un día para develar misterios que estuvieron ocultos durante siglos, hoy los medios de comunicación terrenales deben ocuparse de otra dimensión del espacio que hasta hace poco tiempo se medía en años-luz. Tal vez —salvando las distancias establecidas por las distintas civilizaciones de cada época de la historia— la misión de posar una nave sobre Marte tenga la misma dimensión que tuvo en su momento la aventura de Cristóbal Colón al descubrir un nuevo continente.

Pero interesa meditar, más allá de esa natural reacción humana, acerca de otros aspectos sobre los cuales habrán de influir estos descubrimientos que se van sucediendo con tan vertiginosa velocidad. A través de muchas centurias el hombre ha elaborado una filosofía asentada sobre bases que, en determinados momentos, parecieron inconmovibles. Ahora es imprescindible estar preparados para aceptar una adaptación de aquellas tesis, aun cuando hasta el presente no tengan sensibles variaciones sus postulados esenciales tal cual puede verse a través de un análisis elemental.

Sobre la supremacía del hombre en el universo se tienen cada vez mayores y más convincentes pruebas. A medida que avanza el tiempo, se ponen de manifiesto otras demostraciones de su maravillosa estructura material y mental, en una transmisión ininterrumpida de generación en generación.

La evolución permanente de la vida hace cambiar también las posiciones filosóficas. Analizando el pasado, con referencia especial a los acontecimientos cumbre de la historia, no encontramos explicación a algunos de ellos, vistos con una concepción actualizada de su desarrollo. Nuevamente el punto de referencia es el hombre, con sus virtudes y sus defectos, pero con su sentido posesivo de la energía vital que utiliza con la libertad concedida por el Supremo Creador.

El avance de la ciencia nos ha permitido emerger de la órbita terrestre, porque el trabajo cerebral y el espíritu con su pujanza creadora no se detienen ni se detendrán. El espíritu, además, continúa adelante en forma incesante para acompañar al cerebro en esa empresa todavía misteriosa que es la vida. Frente a tan extraordinarios acontecimientos se van minimizando las teorías basadas en las pequeñas y transitorias supremacías materiales, destinadas a otorgar un sentido egoísta a facultades que son comunes y esenciales. De allí surge una nueva visión que apuntala y reivindica el reino de Dios, con la grandeza sustancial del alma humana, instrumento básico por Aquél insuflado al destino del hombre.

La transformación del espíritu no tiene revelaciones aparentemente tan espectaculares como la experimentada por la mente. Pero existe y debe cuidarse en su delicada trama. De allí pueden surgir seres vocacionalmente preparados para realizar obras en bien de la humanidad y también verdaderos monstruos, que se empeñarán en destruir y contaminar todo lo que encuentren a su paso —este último caso es el que lleva implícita una ciencia sin alma y sin Dios—. En otras palabras, el mundo no cambiará su ritmo a menos que el hombre se decida a compartir sus facultades en busca del bien, o lo cambiará por un falso progreso en la alienación y el horror.

Existen otros puntos de vista a poco de evaluar el significado de esta feliz hazaña y que permitirían, indudablemente, extraer muchas conclusiones. No obstante, cuando todavía permanecemos asombrados por el nuevo paso en la historia de la humanidad, es bueno reiterar el deseo de ser protagonistas en los momentos actuales de un proceso de recuperación del hombre, persistiendo en la búsqueda de esa felicidad añorada y herida por tantos desencantos. Y aprender a colocar la ciencia y la técnica al servicio de la paz y del amor. Que esta nueva posibilidad de maravillarse lleve al hombre a reencontrarse con su verdadera fuerza vital. Con su alma. Que de allí provendrán las maravillas más perdurables.

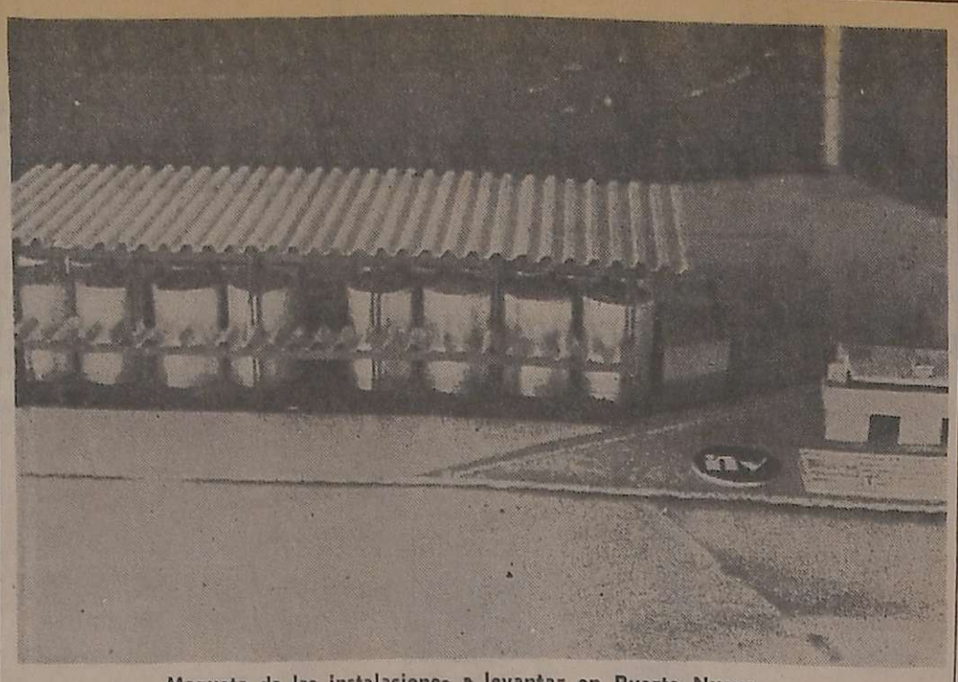

Maqueta de las instalaciones a levantar en Puerto Nuevo.

Planta de almacenamiento para la exportación vitivinícola se construirá en Puerto Nuevo

En reunión con el periodismo local y corresponsales de medios metropolitanos, el interventor en el INV., general de brigada (RE) Aniceto A. Pérez informó sobre las características y alcances que tendrá la planta de almacenamiento de productos vitivinícolas que se construirá en el puerto de Buenos Aires para apoyar el operativamente el esfuerzo exportador del sector.

Anunció que el proyecto, que se halla en proceso acelerado de estructuración, contempla la realización de esta infraestructura en etapas, estimándose, en principio, que la primera podría comenzarse en los primeros meses de 1977, para lo cual —aseguró— ya se cuenta con la posibilidad de financiamiento. También informó que se designará en breve una comisión especial con participación de representantes de Giol, la CAVIC de San Juan y de Vinos Argentinos, por la significación que estas empresas tienen en la exportación de vinos a granel, sin perjuicio de solicitar la opinión de otras entidades para que colaboren con los técnicos del INV. que realizan el estudio.

El titular del INV. se hallaba acompañado en la oportunidad por funcionarios de Fiscalización, Investigación, Promoción y Desarrollo, así como de Computación de Datos y relaciones públicas y los técnicos que intervienen en el proyecto.

Expresó en la oportunidad el general Pérez que la convocatoria obedecía al propósito de responder a inquietudes del periodismo en relación con los anuncios formulados en materia de infraestructura de almacenamiento para la exportación. Se refirió a las pautas de la política vitivinícola nacional que establecen como objetivo último la exportación y la diversificación de los usos de la uva para formar stocks operativos que reviertan en la obtención de divisas para el país y en posibilidad de expansión para el sector. Dijo que los requerimientos de la exportación exigen una infraestructura que responde a la creciente expansión. Expresó que su carencia se puso de manifiesto recientemente a través de operativos significativos de exportación de mostos concentrados y vinos a granel.

Luego de la exposición del general Pérez habló el ingeniero Humberto Frigerio, quien ofreció una amplia información explicativa del proyecto, que complementó con ilustraciones y una maqueta. La planta se levantará en una de las dársenas de Puerto Nuevo, sobre un predio de 6.000 metros cuadrados, alejado de zonas de contaminación. El proyecto, que ha sido bien recibido por la Administración General de Puertos tendrá una capacidad de 5 millones de litros en su primera etapa, es decir que podrá recepcionar y descargar una carga completa estimada en 4 millones de litros aproximadamente. La vasija se resuelve en 3 capacidades a través de 12 tanques de 1.000 hls.; 8 de 1.250 hls. y 5 de 4.000 hls. cada uno. Las instalaciones previstas posibilitarán movimientos rápidos y funcionales mediante un equipo de 4 bombas de gran caudal, hacia las cuales concurrirán todas las cañerías, posibilitándose la realización de maniobras simultáneas para el desenvolvimiento de los operativos. Estos equipos tendrán una capacidad de carga de 200.000 hls.-hora, por lo que en menos de 24 horas se podrá realizar una carga completa. Se estudian las alternativas del material a utilizarse y se prevén instalaciones de higienización mediante una central de limpieza y evacuación de líquidos y gases. También funcionará una sala de filtración complementaria de la infraestructura de servicios.

El proyecto contempla la construcción de depósitos y tinglados para automotores, oficinas para dependencias del INV y de Aduana, laboratorios, vivienda para el encargado, así como, en un terreno adyacente, instalaciones para contenedores, tanques, cajas y demás elementos.

Sobre las características arquitectónicas del proyecto, dio explicaciones el arquitecto Oscar García Vila, quien expresó que se trata de una obra a nivel internacional y que se prevé la posibilidad de efectuar un convenio con la Dirección Nacional de Arquitectura para la construcción de la planta.

Finalmente, el general Pérez, que se refirió a otros detalles como el estudio de suelos, requerimientos de características de materiales al extranjero, etc., informó que si las circunstancias lo requieren por imperio del crecimiento de las exportaciones antes que la planta esté habilitada, se tratará el uso de instalaciones que tiene en la zona portuaria una empresa privada.

Entidades de bien público

Rotary Club Fray Luis Beltrán. — Realizará hoy su habitual reunión semanal. En la ocasión, disertará sobre "Fotografía amateur" el señor Ricardo Antonio Cogliati, integrante de la Peña Fotográfica Aconcagua.

Impuestos a la vitivinicultura tratarán hoy

Hoy se reunirá el Comité de Defensa Vitivinícola Nacional, convocado por el presidente de ese organismo, doctor Rodolfo Reina Rutini, a pedido de diversas instituciones representativas de la actividad, para considerar el proyecto de reforma tributaria y la incidencia de la cuestión impositiva en el sector.

La reunión se efectuará en el local del Centro de Bodegueros de Mendoza a partir de las 16.30.

Sobre aspectos de las heladas se hablará

El Centro de Estudios e Investigaciones Científicas ha organizado un curso que estará a cargo del licenciado José Manuel Fernández sobre el tema "Aspectos meteorológicos de las heladas en la región de Cuyo".

Las clases se desarrollarán a partir del lunes próximo y hasta el sábado 31, desde las 20, en la Bolsa de Comercio de Mendoza. La inscripción podrá realizarse en el edificio de la Bolsa, tercer piso, oficina 325, en horario de comercio.

El curso abarcará los siguientes temas: Elementos físicos que contribuyen a la aparición de las bajas temperaturas: propagación del calor. Balance térmico y advección de aire frío. Masas de aire, y sistemas de prevención y lucha actualmente en uso: sistemas de alerta, y lucha: remoción mecánica, agregados de calor y riego por aspersión.

Desde el lunes se pagará a jubilados y pensionados

La Caja de Jubilaciones y Pensiones de la Provincia, dependiente del Ministerio de Hacienda, informó para conocimiento de los beneficiarios de Capital que los haberes de julio se pagarán de acuerdo al siguiente detalle:

El 26 del corriente se pagarán pensiones del primer turno, del Nº 0002 al 4897; el 27, pensiones del segundo turno, del Nº 4.898 al 8.558; el 28, jubiladas del Nº 2.002 en adelante; el 29, jubilados del primer turno, del Nº 0002 al 4.998, y el 30, jubilados, segundo turno, del Nº 5.001 al 9.998. En todos los casos, el horario de pago será de 16 a 18.30.

Esta tarea se cumplirá como es costumbre, en la Dirección de Rentas, planta baja, ala oeste de la Casa de Gobierno.

Los beneficiarios que por cualquier circunstancia no cobren los días señalados, podrán percibir sus haberes el 6 de agosto, en la tesorería general, de 8.30 a 12.30.

Los que tengan algún impedimento físico, deberán munirse del correspondiente certificado médico a los efectos de ingresar sin tener que esperar.

Además se hace saber a los beneficiarios que perciben sus haberes en Caja de Ahorro del Banco de Previsión Social, que podrán percibir los mismos a partir de hoy.

Jubilados del interior

Los beneficiarios que residen en el interior de la provincia, percibirán sus haberes a partir del 28 del corriente, según el siguiente plan: Banco de Mendoza, los que residen en Malargüe, Tunuyán, Tupungato, La Paz, San Martín, Junín, Rivadavia, Luján, Maipú, Lavalle y los distritos Palmira, La Consulta, Costa de Araujo, Uspallata, Monte Comán y Chacras de Coria.

En Banco de Previsión Social: los beneficiarios que residen en San Rafael, General Alvear y Villa Atuel.

En delegaciones de la Dirección General de Rentas cobrarán los que residen en San Carlos y Santa Rosa.

Las planillas permanecerán al cobro por cinco días hábiles, o sea hasta el 5 de agosto próximo.

Actos celebratorios del Día del Patrón Santiago

Será celebrado el domingo el día del Apóstol Santiago, patrono de Mendoza. La ceremonia central la constituirá la tradicional procesión con la imagen del Santo que recorrerá las calles España, Gutiérrez, 9 de Julio, para retornar a calle Sarmiento frente al número 164, sede del antiguo templo de San Nicolás, donde a las 16 se realizará la concentración de fieles.

Cumplida la marcha, los asistentes participarán de la misa que oficiará el arzobispo de Mendoza, monseñor Olimpo Santiago Maresma, que presidirá la ceremonia junto a las autoridades de la Provincia.

La comisión de festejos invitó a los fieles a participar de los distintos actos, teniendo en cuenta la trascendencia que se asigna a esta festividad.

La colectividad gallega

Como es tradicional, la colectividad gallega de Mendoza celebrará la fiesta del Santo Patrono Santiago. Con tal motivo ha dispuesto para el domingo los siguientes actos: a las 12, misa en la catedral de Nuestra Señora de Loreto; a las 13, en el Club Español, avenida España 948, almuerzo a la gallega y a las 16 concurrencia a la procesión del Santo Patrono Santiago. Las autoridades del Centro invitaron a sus asociados y miembros de la colonia gallega a participar de estos actos. Las tarjetas para el almuerzo pueden solicitarse hasta mañana en el Club Español.

Disertarán hoy sobre un tema de Arqueología

En el local del museo "Juan Cornelio Moyano", el doctor Juan Schobinger disertará hoy a las 18 sobre el tema "Datos arqueológicos de los más antiguos pobladores de Sudamérica". La conferencia será ilustrada con diapositivas.

Convocan a un curso sobre periodismo

El Instituto Cuyano de Cultura Hispánica, por intermedio del Instituto de Cultura Hispánica de Madrid, convocó al XXVI Curso de Periodismo y al "Premio Septién", correspondientes al presente año.

Consultas al respecto recibe en su sede de Arístides Villanueva 389, de ciudad, únicamente los miércoles, de 19 a 20.

Sobre el terremoto de Guatemala se disertó

En la sala de microcine de la Municipalidad de la Capital, el ingeniero sanjuanino José Herrera Cano disertó sobre las consecuencias del terremoto que asoló a Guatemala el 4 de febrero del año en curso y extrajo conclusiones en lo referente a materiales y normas de construcción tendientes a evitar las catástrofes provocadas por los movimientos sísmicos.

El ingeniero Herrera Cano fue contratado por la UNESCO para asesorar al gobierno de Guatemala en materia de previsiones antisísmicas.

Asistieron a la conferencia el intendente municipal de la Capital, coronel (R) Héctor Guillermo Molina, profesionales ingenieros y arquitectos y estudiantes de especialidades relacionadas con la construcción.

Expresó el disertante que el mayor número de víctimas del terremoto del 4 de febrero se debió al derrumbe de las típicas viviendas de adobe, construidas con técnicas deficientes. Advirtió además la mala calidad de las tierras utilizadas y la falta de fibra adecuada para dar mayor resistencia a ese material, así como otras fallas derivadas de la humedad provocada por las intensas lluvias —de mayo a agosto— que erosionan los cimientos y afectan los muros no revocados.

Observó el ingeniero Herrera Cano que en Guatemala quedaron en pie los edificios construidos con bloques de cemento o ladrillos, en los que se habían observado normas fundamentales de previsión antisísmica, como por ejemplo, vigas reforzadas o vinculaciones suficientemente resistentes. Tampoco se desplomaron —dijo— viviendas muy humildes, construidas con adobe, pero mejoradas con sencillos elementos —como un "collarín" de madera colocado en la parte superior de los muros— tendientes a darles una mayor solidez.

En la parte final de su disertación señaló que en el informe que remitió al gobierno guatemalteco recomendó la adopción de medidas oficiales para lograr que en las construcciones de adobe se apliquen sistemas que permiten reforzar las estructuras y que significan soluciones de emergencia —destacó— en Guatemala, dados los materiales con que se cuenta en ese país y los hábitos de sus pobladores en lo referente al levantamiento de viviendas.

Acto realizado en la Cámara Federal de Apelaciones.

Tomaron juramento a magistrados federales

El juez de la Cámara Federal de Apelaciones, doctor Luis Francisco Miret, tomó el juramento de ley a los jueces del Tribunal, doctores Julio E. Soler Miralles y Angel Rodolfo Baigorri Echezarreta, y al fiscal de Cámara, doctor Manuel Walter Martín Maffezzini, quienes fueron confirmados en sus respectivos cargos por el Poder Ejecutivo Nacional.

Asistieron el ministro de Gobierno de la Provincia de Mendoza, comodoro Teófilo Ramírez Dolan, en representación del gobernador el presidente de la Suprema Corte de Justicia doctor Juan Antonio del Peral; los ministros, doctores Abel Boulín Zapata y Emilio Antonio Poccioni; el procurador general doctor Francisco Madrazzo; el subsecretario de Gobierno, segundo comandante Amadeo Carlos Oliveros; los jueces federales de Mendoza y San Rafael, doctores Gabriel Francisco Guzzo y Jorge Armando Espeal, otros funcionarios de la justicia provincial y nacional e invitados especiales.

Los jueces y fiscal de Cámara juraron con una fórmula de idéntico contenido: "por Dios Nuestro Señor y antes estos Santos Evangelios, desempeñar con honor y lealtad las obligaciones del cargo en que habéis sido confirmado; administrando justicia bien y legalmente, de conformidad a lo que prescriben los objetivos básicos fijados y Estatuto para el proceso de Reorganización Nacional y la Constitución de la Nación Argentina".

En primer término respondió el doctor Soler Miralles y posteriormente los doctores Baigorri Echezarreta y Martín Maffezzini. Durante el acto celebrado en la Sala de Acuerdo del ente nacional, no se pronunciaron discursos.

Normas sobre la conservación de las veredas

En cumplimiento de la campaña de reordenamiento estético de la vía pública, la Municipalidad de la Capital recordó normas que se refieren a la conservación de las veredas, entre otras.

Expresa que las veredas deben encontrarse en perfectas condiciones, sin mosaicos faltantes o flojos que causan inconvenientes al transeúnte.

Con referencia a las cunetas recubiertas, se recordó la obligación de colocar marcos y rejillas para acceso a los caños, las que deben estar en buen estado de conservación.

Estas aberturas deben estar a una distancia no mayor de 3 metros cincuenta entre sí, y un diámetro mínimo de 1.20 por 0.60.

El plazo para corregir las anomalías apuntadas expira el 30 de agosto próximo, indefectiblemente.

Evasión del pago del boleto

La mesa ejecutiva de la Asociación Unida Transporte Automotor Mendoza —AUTAM— se presentó formalmente ante las autoridades de la Dirección de Tránsito y Transporte, dependiente del Ministerio de Obras y Servicios Públicos, solicitando la modernización, actualización, adecuación e implementación del medio legal suficiente para terminar con la práctica de la evasión intencionada en el pago del precio de los boletos, toda vez que hechos reiterados de esta especie en los últimos tiempos —dice el comunicado— reactualizan figuras delictivas simples.

Agrega que la magnitud de estas mini-defraudaciones componen un real y cierto perjuicio que vulnera la economía del sistema. Esta determinación empresaria se funda legalmente en las prescripciones de las leyes Nº 3.574 y su decreto reglamentario —Tránsito y Transporte— y Nº 3365, del Código de Faltas de la Provincia.

Modernas dependencias tiene el establecimiento que se inaugura.

Habilitan hoy el Hogar Femenino de Tránsito

Será inaugurado hoy, a las 12, el Hogar Femenino de Tránsito del Patronato de Liberados y Procesados, dependiente del Ministerio de Gobierno.

El nuevo instituto está ubicado en calle Perito Moreno 2215 de Godoy Cruz, y tiene comodidades para albergar hasta doce personas que lo soliciten.

La vivienda ha sido convenientemente acondicionada, dotándola de todos los elementos imprescindibles en un hogar y que permitirá a quienes se vean impelidas a concurrir a él, transcurrir su tiempo en un ambiente grato y cordial.

El hogar está destinado a servir a quienes egresan, tras haber cumplido sus penas, de la Penitenciaría Provincial. Pero también cumple otra finalidad social dentro de nuestra comunidad. Por ejemplo, una familia de escasos recursos que viva en la campaña y necesite atención médica, se la traslada junto con sus hijos a este hogar, donde el médico de la repartición realiza la investigación clínica pertinente, derivándola si es necesario a centros especialistas.

Durante el tratamiento, la familia sigue viviendo en el hogar de tránsito, donde se le acuerda estada por veinte días, aunque puede ampliarse si las características del tratamiento así lo exigiera.

Por las condiciones que establece su ley de creación, también se acuerda en forma gratuita los medicamentos a la familia afectada.

A la inauguración concurrirán autoridades provinciales, del Patronato de Liberados y Procesados. La bendición de las instalaciones estará a cargo del arzobispo de Mendoza, monseñor Olimpo Santiago Maresma.

Un caso de homónimo

Se presentó en nuestra redacción el señor Carlos Eduardo Guiñazú Serú, enólogo nacional y corredor de comercio, con Libreta de Enrolamiento 3.316.889, quien desarrolla sus actividades profesionales en un escritorio ubicado en el edificio de avenida España 1121, ciudad. El señor Guiñazú Serú nos manifestó que no tiene relación alguna, ni familiar, ni profesional, con el señor Carlos Julio Guiñazú, que ocupa una oficina en el mismo edificio y que fue mencionado en relación con un caso policial del que dimos cuenta en nuestra edición del 18 de este mes.

Sobre los cursos de post grado informó Filosofía

El Departamento de Graduados de la Facultad de Filosofía y Letras, informó que el próximo sábado cierra la inscripción para los cursos de post grado del segundo cuatrimestre. Este trámite deberá efectuarse de 9 a 13, en el Departamento de Graduados de la Facultad, con documento de identidad y el título o fotocopia del mismo.

Los cursos son:

1) "La enseñanza del francés, lengua extranjera, a niños de 8 a 11 años", profesora C. de Estupiñán; 2) "Introducción a la crítica literaria", profesora P. de Zuleta; 3) "El espacio teatral: teatro y espacio de la antigüedad a nuestros días", profesor L. M. Muñoz; 4) "Arte contemporáneo: el cubismo, Picasso", profesora R. de Zumel; 5) "Psicología del aprendizaje de una lengua extranjera", profesora B. de Gregori; 6) "Tres narradores argentinos", profesor Ruiz Díaz; 7) "Cervantes y El Quijote en la Argentina", profesor C. Nallin; 8) "El elemento rural en la cultura latina", profesor C. Soria; 9) "Presentación, análisis crítico y aplicación de técnicas y procedimientos en el desarrollo de una unidad didáctica para la enseñanza del francés como lengua extranjera", profesoras L. de Itoia, C. de Estupiñán y S. de Taphanel; 10) "Lógica simbólica", profesor M. Aranda; 11) "Lectura de poesía contemporánea", profesora P. de Cuadrado y C. Darré; 12) "Fundamentos antropológicos, sociológicos y éticos de la educación", profesor Ruiz Sánchez, y 13) "Los mitos de Homero en el pensamiento griego", profesor Cicchitti.

Un viaje de turismo para jubilados

El 1º de agosto partirá hacia Carlos Paz un contingente de jubilados y pensionados, en un viaje de turismo que también, abarcará diversas localidades de las sierras cordobesas.

La excursión ha sido organizada por la Unión Mutual de Jubilados y Pensionados de la Provincia. Los ómnibus partirán desde la sede de la entidad organizadora, Rivadavia 788.

El programa de visitas comprende la capital de Córdoba, Valle de Punilla hasta Cosquín, La Falda, La Cumbre y Capilla del Monte. También se visitará Alta Gracia, Santa Rosa de Calamuchita, Embalse de Río Tercero, Río Cuarto, Sampacho, Villa Mercedes y San Luis. El regreso a Mendoza está previsto para el 12 de agosto.

La institución informó que dispone una cantidad limitada de plazas vacantes y que los interesados deberán presentarse en su sede, de 8.30 a 12.30.

...UPE festejará ...s 30 años actividad

...añana se realizarán los ac... correspondientes a la cele...ión del 30º aniversario de ...Sindicatos Unidos Petrole...del Estado (SUPE), filial ...doza, que se conmemoró el ...coles.

...entidad gremial informó ...en un marco de estricta ...ridad, se llevará a cabo ...guiente programa: a las ...izamiento de la enseña ...a y entonación del Him...facional; palabras alusivas ...interventor nacional de la ...ración de Sindicatos Uni...Petroleros del Estado. A las ...endición de las instalacio...de la farmacia sindical: ..., entrega de llaves a los ...ficatarios del Barrio SUPE ...manzanas 28 y 29; entre...e medallas de oro a los ...eados que cumplieron 20 ...de trabajo en la organi...n gremial. Posteriormente ...toridades y afiliados efec...n visitas a los barrios ...E Sur, Beghin y Mosconi ...hotel de SUPE.

...rán un curso ...re relaciones ...blicas

...sociación Dirigentes de ...y Comercialización ...la realización de un ...rio sobre filosofía y po...e las relaciones públi... la empresa que estará ...del Instituto de Cien...nerciales.

...minario dará comienzo ...mes en curso y finali...13 de agosto, y el dic... clases se hará los lu...rcoles y viernes de ...22. El desarrollo del ...tará a cargo de los li... José R. Ongaro y ...B. Neglia, miembros ...ro de Estudios de Re... Públicas de Mendoza. ...informó la entidad or...ra, el seminario tiende ...ar al personal hacia ...ante mejoramiento, lo ...ndará en la optimi...le la imagen pública

Durante el acto realizado en la sala de situación del cuarto piso de la Casa de Gobierno.

Egresados de la escuela de enfermeros y auxiliares recibieron sus diplomas

Durante un acto realizado en la sala de situación de la Gobernación, recibieron sus respectivos diplomas y prestaron el juramento de práctica, 41 egresados de la Escuela Mixta de Enfermeros y Auxiliares Técnicos de la Provincia. El acto contó con la asistencia del ministro de Bienestar Social, coronel (R) Carlos Alberto Saborido Solier; del subsecretario de Salud Pública, teniente coronel Lucio Ernesto Arienti; del director general de Atención Médica, capitán de Aeronáutica Alberto Kajihara; del director de la escuela, doctor Daniel Calderón y funcionarios del departamento de Enfermería y otras autoridades.

Al iniciarse el acto, habló el titular de la cartera, coronel Saborido Solier. Luego de señalar la importancia del egreso de una nueva promoción de enfermeros y auxiliares técnicos, puso de relieve las posibilidades de actuaciones de los jóvenes profesionales destacando que "si bien sus orígenes son distintos, pues provienen del ámbito comercial, fabril, de hospitales, estudiantes, etc., luego de dos años de estudio su destino es común: servir a la comunidad". Expresó después el esfuerzo que los jóvenes han hecho para graduarse, pero señaló también el compromiso que han adquirido de "devolver en servicios eficientes y honestos el bien recibido". Finalizó su alocución felicitando a los flamantes egresados en nombre del gobernador de la provincia, brigadier mayor (RE) Jorge Sixto Fernández y en el suyo propio.

Seguidamente, el coronel Saborido Solier procedió a tomarles el juramento de práctica, haciéndolo los jóvenes en conjunto "por Dios, la Patria y sus conciencias", jurando ejercer sus funciones sin extralimitarse en la competencia que les acredita su título. Finalmente, uno a uno recibieron de manos del ministro sus diplomas, mientras que la egresada Amalia Lía Erekart fue distinguida además con una medalla por ser el mejor promedio de su promoción.

Jubilaciones

Caja de Jubilaciones y Pensiones de Escribanos. — El lunes y el martes, la caja efectuará el pago de los beneficios de este mes.

PARA SU DECISION

- Usted quiere tener un Renault 12 nuevo.
- Usted dispone de un usado para dar como anticipo.
- Usted puede pagar una cuota mensual de $ 18.000 aproximadamente.
- Entonces usted ya es dueño de un Renault 12 OKm.

La mejor financiación, para la mejor marca.

Se la ofrecen sus amigos Los Concesionarios RENAULT

La máquina Vac-All, trabajando en la extracción de embanques.

Servicios públicos que cumple la Municipalidad

La Municipalidad de la Capital informó sobre los diferentes servicios que presta a través de la Dirección de Servicios Públicos.

Con relación a la recolección de residuos domiciliarios, expresa que para esta tarea la ciudad ha sido dividida en dos grandes zonas, la Oeste que abarca desde Belgrano hasta Boulogne Sur Mer y desde Mosconi hasta Moreno y la Este limitada por las calles Belgrano, avenida Pedro B. Palacios y Mosconi hasta Yrigoyen.

En la sección Oeste la recolección comienza a las 22, destinándose al efecto 8 camiones recolectores. Por tal motivo se recomienda al vecindario de la zona sacar los recipientes con residuos a las 21.30.

En la zona Este, que incluye el centro comercial, la tarea se inicia a las 5, con doce camiones y se repite desde las 8 en el casco comercial. En consecuencia se solicitó al vecindario sacar los recipientes después de las 22, para el caso de las casas de familia y media hora antes de la apertura de los negocios para las casas de comercio y similares. Las autoridades comunales insisten en la necesidad de cumplir estos horarios para evitar el desparramo de residuos en la vía pública.

Barrido y levante nocturno

Esta tarea consiste en el barrido de la calzada y posterior levante de los residuos acumulados. Se practica desde las 20.30 en la zona comprendida entre calles Córdoba hasta Coronel Díaz, San Martín a Pedro B. Palacios y desde Maza hasta Mosconi. A partir de las 21 se realiza en el sector que abarca desde Córdoba hasta Brasil y desde San Martín hasta Pedro B. Palacios y desde las 22, en la zona comprendida entre Maza y Pedro Molina y San Martín y Belgrano. Por otra parte, desde las 7.30 hasta las 13.30 se destinan 9 cuadrillas de obreros a la tarea de limpieza y desembanque de cunetas y sifones. Este trabajo está apoyado por 20 unidades mecánicas que efectúan el retiro del material.

Máquinas de riego

Están en función desde las 7 hasta las 20 y se encargan del riego de las calles no pavimentadas y de la desinfección, riego y lavado de las arterias pavimentadas.

El informe comunal destaca, finalmente, la tarea que cumplen las cuadrillas de barrido, una de las cuales está afectada en forma permanente al barrio Cano.

Para llevar a cabo estos servicios, la municipalidad destina alrededor de 450 hombres que cumplen 17.750 horas de trabajo semanal, con el apoyo de 60 unidades mecánicas.

Subgerente del Banco de Previsión

Por resolución de la intervención en el Banco de Previsión Social, ha sido designado subgerente general de la institución el contador Enrique González Pérez. El nuevo funcionario ingresó al banco el 22 de diciembre de 1959 como auxiliar de casa matriz, desempeñándose en secciones afines al tiempo que continuaba sus estudios de Ciencias Económicas.

Contador E. González Pérez

Su capacidad lo hizo acreedor a sucesivos ascensos escalafonarios hasta que, obtenido su título de contador público nacional y perito partidor, ocupó el cargo de jefe de contaduría y posteriormente el de subcontador de casa matriz, subcontador general, gerente comercial y de créditos, gerente de casa matriz, jefe de la oficina de auditoría, etc.

El contador González Pérez, con posterioridad a su graduación, viajó a Europa. En la ocasión el banco le encomendó un estudio sobre costo de viviendas y materiales de construcción. Concurrió al Primer Congreso Nacional de Profesionales de Ciencias Económicas realizado en Mar del Plata; asistió, en representación del Banco, al Curso de Difusión de las normas que rigen la retención del impuesto a las ganancias, dictado por la Dirección General Impositiva.

El nuevo subgerente general está casado con la señora Leticia Aurelia Flores y es padre de tres niños.

Cortes energéticos en Luján y en Godoy Cruz

Agua y Energía Eléctrica informó que hoy suspenderá el servicio eléctrico en Luján de Cuyo y en Godoy Cruz, para facilitar los trabajos de mejoras en las instalaciones.

En Luján de Cuyo la interrupción se producirá de 9 a 18 y abarcará calle Cochabamba, desde Thames hasta Funes y Villa de Agrelo, y por calle Cobos, desde Callejón San Polo hasta calle Funes.

En Godoy Cruz, el servicio estará suspendido de 8.30 a 13.30 en la zona de Villa Hipódromo, en el sector comprendido por el Patronato de Menores, Jóckey Club, Bella Vista, barrio San Ignacio, barrio Empleados de Comercio y calles Montes de Oca, Don Quijote, Chuquisaca y Einstein.

DESCONTAMOS DOCUMENTOS
unicamente de empresas de primera línea
FEIGIN
COMPAÑIA FINANCIERA S.A.
Espejo 217 - Tel. 50110

Efluentes de la industria conservera

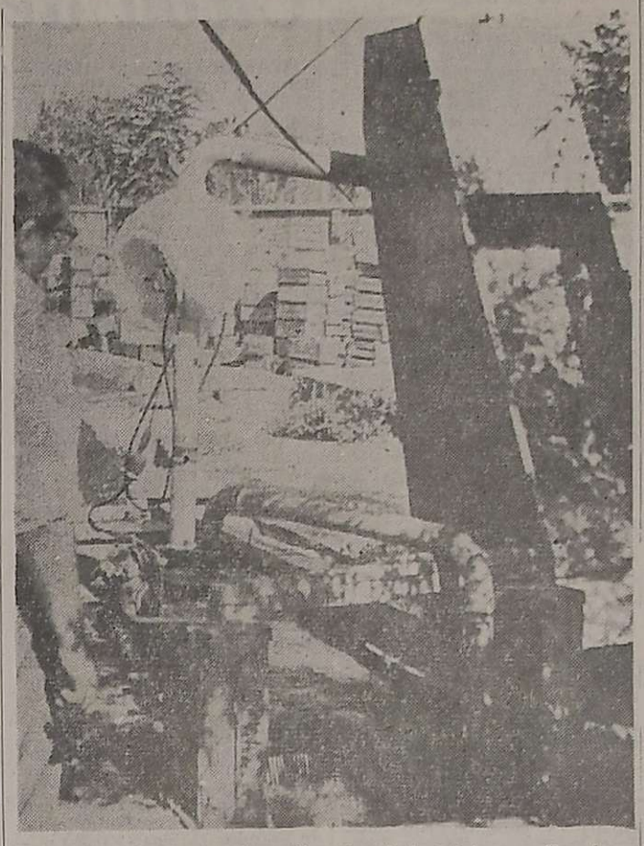

Ensayos para tratar los efluentes industriales, a fin de lograr aguas servidas útiles para el riego de cultivos y otros usos.

Conclusión

8º) La separación de los efluentes desde el punto de vista de su origen en: aguas cargadas y no cargadas con materias orgánicas, en el caso de la industria conservera es muy importante por cuanto disminuye la dimensión de los equipos de tratamientos primarios y secundarios y los hace más efectivos. (Conclusión período 1970/71).

9º) La composición de los efluentes de la industria conservera es variable, no sólo porque se aprecian variaciones en las descargas de un establecimiento a otro, sino en el mismo establecimiento y aun en la misma jornada de trabajo. Depende de la forma en que se practiquen las diversas etapas del procesamiento, de los volúmenes de agua empleados en cada una de ellas y de las materias primas industrializadas.

Carga orgánica

De todos modos, la elevada carga orgánica de estos efluentes (principalmente si no han sido por lo menos sometidos a tratamiento primario), es la causa destacada de las dificultades existentes para su adecuado tratamiento.

En general, podemos aceptar que estos efluentes son de los menos riesgosos, comparados con otros, por cuanto en el sector conservero, las sustancias que se pueden incorporar no son tóxicas y los productos químicos que se suelen emplear en algunas etapas, tal la soda, desinfectantes a base de cloro, etc., sufren gran dilución, por lo que generalmente resultan no perjudiciales. Estos argumentos no deben ser esgrimidos para no someter a tratamientos a sus efluentes antes de evacuarlos, por cuanto en menor grado, son también responsables de la contaminación ambiental.

10º) Es conveniente continuar con los estudios vinculados con el tratamiento secundario, mediante la planta de todos activados y otros procedimientos. (Conclusión períodos 1971/72 y 1972/73).

Informe preliminar

7º año 1974/75: Durante este período, e nrazón de no haberse firmado el convenio con la provincia, el CITEF intentó constatar si entre D.Q.O. y D.B.O. de residuales de la industria conservera, existía alguna relación, con el objeto de poder remplazar esta última técnica con la primera que es más rápida. Del estudio estadístico de 100 muestras analizadas por ambos métodos, se concluye que no existe ninguna correlación.

8º año de trabajo 1975/76: Durante este período se realizaron los siguientes ensayos a nivel laboratorio y piloto industrial: Tratamientos primarios: empleo de floculantes y coadvuvantes de floculación; Decantación simple; Hidrociclones en serie. Tratamiento secundario: Empleo de enzimas.

Conclusiones

Dado que el informe presenta fórmulas y dosis de materias químicas, etc. para ensayos, que por razones obvias escapan a la nota periodística, sólo reproduciremos algunos conceptos sobre conclusiones: El agregado de bentonita favorece la floculación. A partir de las 3 p.p.m. de Primaflock, comienza a levantarse en suspensión algo de bentonita, siendo muy apreciable con 10 p.p.m. Se comprobó la mejor acción sinergética de la mezcla.

Se estudió la posibilidad de recirculación de parte de los lodos, con el objeto de aprovecharlos como núcleos de floculación y hacer más económico el tratamiento. La conclusión a que se arribó es que el agregado de 50% de los lodos y 500 p.p.m. de bentonita, produce iguales resultados que la bentonita pura (1000 p.p.m.).

Decantación simple: A nivel piloto se trabajó con residuales de tomate con y sin la adición de bentonita, empleando, un decantador de 1 m3 de capacidad, de 4 secciones con fondos en forma piramidal, de base cuadrada. Posee purga individual y un dispositivo de eliminación automática de lodos en las dos secciones centrales. El agregado de bentonita no refleja al análisis de D.Q.O. ventajas respecto de la decantación simple, la disminución de la D.Q.O. fue muy variable, oscilando entre un 4% y un 46%. Como inconveniente se apreció que los lodos se evacuan con gran cantidad de líquido.

Hidrociclones

Los hidrociclones retienen alrededor del 84% de los sólidos suspendidos, siendo el 25% volátiles, y el 56% no volátiles. La reducción de la materia por suspensión por la decantación simple asciende a un 78%, de los cuales los volátiles son un 58% y los no volátiles un 20%. A los efectos de nuestros ensayos, los sólidos volátiles podrían asimilarse con los provenientes de materias orgánicas. Se ha podido comprobar que el porcentaje de retención de sólidos es similar en ambos sistemas, pero la decantación simple retiene más materia orgánica. La cantidad de ensayos realizados es insuficiente para sacar conclusiones definivas.

Tratamiento secundario

Se probaron dos complejos enzimáticos. En el término de 60 minutos se podía reducir hasta un 75% la D.Q.O. proveniente de los sólidos en solución. Los datos obtenidos en las distintas experiencias son dispares, seguramente debido a las características del efluente. No obstante se puede constatar menor dispersión de datos en la KSTUV. Otra observación que puede hacerse, es que en forma casi inmediata comienza la disminución de la D.Q.O que evidencia una intensa actividad de la enzima específica, para luego aumentar este valor en forma brusca, hecho éste que explicaremos como una intervención inmediata de la pectino-esterasa, que al degradar la pectina, permitiría la mayor salida de materias orgánicas contenidas en porciones sólidas del efluente.

Finalmente, disminuye paulatinamente. Estos datos nos permiten concluir que para nuestro estudio, se abre un nuevo campo de trabajo que se desarrollará en el próximo período industrial. Los ensayos del corriente año, han sido efectuados por el personal del CITEF, en razón de no haberse concretado el correspondiente convenio con la provincia de Mendoza, el cual se encuentra aún en estudio.

Visitó el Vacunatorio Central el subsecretario de Salud Pública, teniente coronel Lucio E. Arienti.

"Operativo Sarampión": se aplicó ya 10.000 vacunas

El subsecretario de Salud Pública, teniente coronel Lucio E. Arienti, realizó una visita al Vacunatorio Central, a fin de comprobar personalmente la marcha del Operativo de Vacunación Antisarampionosa. Fue acompañado por el jefe de Epidemiología, doctor Carmelo Ferrara y el señor Eugenio Carbonari, a cargo del Departamento de Promoción y Educación para la Salud.

Destacó el teniente coronel Arienti su satisfacción por el desarrollo del operativo, y elogió la actuación de los profesionales que participan de él. Señaló que hasta el momento se han suministrado aproximadamente 10.000 dosis de vacuna, cifra que demuestra —dijo — el éxito alcanzado.

Señalóse que los estudiantes Hugo Edgardo Nasiff, Daniel Orlando Molina y José Raúl López, de sexto año de la Facultad de Medicina de la Universidad Nacional de Cuyo, colaboran eficazmente en la faz educativa de la campaña, dando charlas en las escuelas a niños y maestros y realizando otras tareas de difusión.

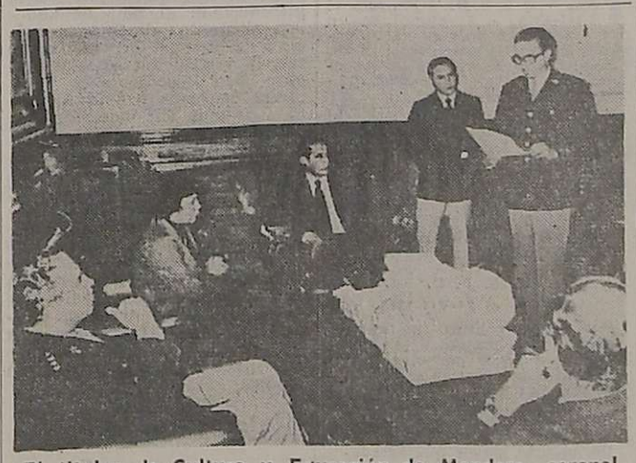

El titular de Cultura y Educación de Mendoza, coronel Juan Esteban Echazú, procede a la entrega de los volúmenes.

Donaron a Salta libros de escritores mendocinos

El ministro de Cultura y Educación, coronel Juan Esteban Echazú, entregó al Gobierno de Salta una colección de libros donada por el Poder Ejecutivo de la Provincia, en cumplimiento de una de las previsiones contenidas en el Plan Cultural que se ha trazado.

Informó la Dirección de Difusión que al arribo del ministro mendocino al aeropuerto de El Aybal, en Salta, fue recibido por el titular de la cartera de Gobierno, coronel Raúl Di Pasquo y otros funcionarios, en cuya compañía se dirigió a la Casa de Gobierno, donde fue recibido en audiencia por el gobernador, capitán de navío Héctor Damián Gadea.

Finalizada esa audiencia e incorporados a la reunión la secretaria de Educación y Cultura, profesora Raquel Avila Alemán y el secretario de Gobierno, teniente coronel (R) Alberto Oscar Guiñazú, el ministro Echazú hizo entrega de una colección de libros de autores cuyanos y de otras regiones del país, constituyéndose a partir de ese momento la "Biblioteca Provincia de Mendoza", que funciona en una dependencia de su similar local "Doctor Victorino de la Plaza".

En esa oportunidad, habló el coronel Echazú, quien dijo: "Hoy, vuestros hermanos de Mendoza hacen llegar un mensaje caro a sus sentimientos: depositan en este noble pueblo salteño el fruto intelectual de la luz y de las ideas de lo más representativo de sus escritores".

Por su parte, el capitán de navío Gadea agradeció con estos términos: "Este noble gesto habla a las claras de las hidalguía del Gobierno y pueblo mendocinos. Esta importante bibliografía servirá para acrecentar aún más el acervo cultural de la provincia de Salta. Me siento halagado por esta demostración de cariño y, de esta manera ,el pueblo mendocino vivirá siempre en nuestros corazones".

Movimiento del mercado de vinos local

Permanecen estables los valores que fija la Comisión de Precios del Mercado de Vinos de Mendoza. Son de $ 1.550 por hectolitro para los tintos expedición, $ 1.250 para los criollos y $ 1.550 para los blancos de cuotas vigentes del prorrateo.

Los precios promedios en cambio, arrojaron un valor de $ 1.542,72 por hectolitro para los tintos; $ 1.267,03 para los criollos y caretes y $ 1.571,49 para los blancos. Estos valores corresponden a 28 contratos registrados ayer y comprenden a operaciones concertadas en los últimos 20 días.

Asuntos laborales

Citación. — La intervención militar en la Delegación Regional Mendoza del Ministerio de Trabajo citó a todas las personas que se crean con derecho, por haber trabajado o porque trabajen actualmente, en la empresa constructora "Ingeniero Walter Lacón", para que se presenten en la oficina de Despacho General de la Delegación, dentro de los 30 días, en horario de 7.30 a 13.30, con documentación probatoria de su trabajo. Esta citación se realiza, aclara el comunicado, por haberse extraviado los registros laborales de la mencionada empresa, por lo que cabe autorizar nuevos registros, previa determinación del personal actual y del egresado.

Asume hoy el titular de Salud Pública

Dr. Gerónimo Cañas

Por decreto del Poder Ejecutivo, ha sido designado subsecretario de Salud Pública del Ministerio de Bienestar Social de la Provincia, el doctor Gerónimo Cañas, quien asumirá el cargo hoy, a las 12, en un acto que se cumplirá en el salón de acuerdos del ministerio y que presidirá su titular, coronel (RE) Carlos Saborido Solier.

El doctor Cañas remplaza en esas funciones al teniente coronel Lucio Ernesto Arienti, quien venía desempeñándolas en acto de servicio y que retornará a sus tareas específicas.

Antecedentes

El doctor Gerónimo Cañas nació en Mendoza en 1923, y cursó sus estudios secundarios en el Colegio Nacional "Agustín Alvarez". En la Facultad de Medicina de la Universidad Nacional de Córdoba se graduó de médico en 1949, y posteriormente, en 1968, se diplomó en Salud Pública en la Universidad Nacional de Buenos Aires para luego ser becado por la Secretaría de Estado de Salud Pública de la Nación y comisionado por el gobierno provincial en representación del Ministerio de Bienestar Social.

Desde 1956 ocupó diversos cargos en la administración pública nacional y provincial. En la esfera de acción nacional se desempeñó como inspector médico, jefe de Medicina Asistencial, secretario técnico de la Delegación Sanitaria Federal y actualmente ,asistente técnico en Atención Médica de Coordinación Sanitaria Regional de Cuyo. Entre los cargos provinciales deben mencionarse los de secretario del Plan Integrado de Salud en 1962 y 1963, pasando a ser director del mismo en 1964; durante 1965 y hasta agosto de 1966 fue director de Medicina Asistencial y desde junio de 1971 a marzo de 1973, subsecretario de Salud Pública.

Paralelamente, desde 1959 es médico del Instituto de Cardiología y a partir de 1960 integra la Sociedad de Cardiología de Mendoza en calidad de miembro titular y delegado del Consejo ante la Federación.

Participó además en forma activa, de diversos cursos, congresos, seminarios y jornadas nacionales de Cardiología, a la vez que también hizo lo propio en reuniones de distinta índole relacionadas con Epidemiología, Administración Hospitalaria y Salud Pública en los que presentó trabajos especiales.

En el ámbito docente, registra 20 años de antigüedad como profesor en establecimientos secundarios nacionales y provinciales.

Turnos de agua para bebida en cauces de riego

El Departamento General de Irrigación dependiente del Ministerio de Obras y Servicios Públicos, informó que mantendrá agua extendida en cauces derivados del río Mendoza, entre las 8 del 26 de julio y el 2 de agosto próximo, con el objeto de posibilitar el llenado de piletas y cubrir las necesidades mas urgentes de la población.

El agua será otorgada a los canales matrices del Cacique Guaymallen, General San Martín y su margen derecha. Posteriormente, se continuará con el régimen de turnos, de acuerdo a un programa que se publicara oportunamente.

Información general

Misa. — Con motivo de cumplirse el primer aniversario de la desaparición de la familia Terrero(Demofila Perniche de Terrero, Javier Terrero, Juan Carlos Terrero y Marcelito Terrero) hoy a las 17 oficiará una misa en la capilla del cementerio de la Capital el padre José María Llorens; a continuación, un grupo de amigos procederá a colocar una ofrenda floral en el lucar donde descansan sus restos.

El presidente del tribunal, doctor Benigno Martínez Vázquez, toma juramento a uno de los magistrados.

Asumieron jueces de la Segunda Circunscripción

En el Salón de Acuerdos del Palacio de Justicia asumieron dos nuevos jueces de la segunda circunscripción judicial.

El doctor Benigno Martínez Vázquez, a cargo de la presidencia de ese alto tribunal, fue el encargado de tomar juramento de ley a los doctores Héctor Bruno Chambard, a cargo de la Cámara Tercera del Trabajo, y Pindaro Antonio Hernández, como fiscal de la Fiscalía en lo Civil y de Instrucción.

Se encontraban presentes en la oportunidad, el subsecretario de Justicia, 2º comandante de Gendarmería Amadeo Carlos Oliveros; los ministros y el procurador general de la Suprema Corte de Justicia, familiares e invitados especiales. Luego de la toma de juramento, se procedió a dar lectura al acta correspondiente, que fue rubricada en primer lugar por el subsecretario Oliveros, seguido del doctor Martínez Vázquez y del resto de las autoridades presentes.

Los nuevos jueces fueron designados por decreto Nº 12 del Gobierno de Mendoza.

Educacionales

Supervisión Seccional Mendoza — El supervisor escolar que tiene a su cargo el asesoramiento del Centro Cultural del Magisterio Nacional "Pablo Pizzurno" cita a los integrantes de la comisión directiva a la reunión que se hará hoy, a las 17, en la sede de Supervisión Seccional.

Obra Social para la Actividad Docente (OSPLAD). — Comunica a los afiliados voluntarios jubilados y pensionados que a partir de la fecha y hasta el 31 de agosto podrán retirarse los carnets correspondientes a este año en el consejo local, sito en Isabel La Católica y Santa Cruz. Vencido el plazo, los mismos serán devueltos a Buenos Aires, quedando el asociado automáticamente desafiliado.

Mercado de Valores

El Mercado de Valores de Mendoza operó por un monto de $ 15.264.850,60, con los siguientes cierres: V.N.A. 2ª serie, $ 1.714.20; V.N.A. 3ª serie, $ 561.50; V.N.A. 4ª serie, pesos 358.40 y V.N.A. 4ª 2ª emisión $ 245.20.

El Fondo Cuyano, por su parte, cotizó la cuota parte en 22.3480. La anterior fue de 30.5730.

OFERTA INAUGURACION
hoffman s.a.
RIVADAVIA 135
PORTATIL
$32.000
REMINGTON

QUEREMOS DECIRLE UN PAR DE COSAS A
INDIAN CARPET ANDINA
Felicitarle muy sinceramente por el esfuerzo empresario que significa la apertura de su nuevo negocio, actitud que demuestra su auténtica fe en el futuro del país.
Y agradecer su preferencia, al confiarnos el remodelamiento de su local, que incluye nuestros
TABIQUES MODULARES AL-57
Y CIELORRASOS MANVILGLAS
deniel
SAN MARTIN 1036 y SUCURSALES
23|7

CHAPAS
ARMCO
• LISAS
• ACANALADAS GALVANIZADAS
• ALUMINIZADAS
• ECONO - PANEL
Electrodos Lincoln
PARA SOLDADURA ELECTRICA
ENTREGA INMEDIATA
AL MEJOR PRECIO!
Caños Estructurales
Armco
VENCEDOR
DISTRIBUYE EN CUYO
ARMANDO F. GENTILE
SAN JUAN 199 - TEL. 290980 - 249117 MENDOZA

El suelo de Mendoza, San Juan y San Luis en pleno desenrollo.
alfombras ATLANTIDA
tiene un nuevo distribuidor oficial para las tres provincias: nosotros. Somos Indian Carpet Andina. Y lo invitamos a tomar nota de nuestra dirección, para venir a participar del desenrollo.
INDIAN CARPET ANDINA
Videla Castillo 2675 - Mendoza - Tel.: 230288

AVISOS FUNEBRES

SEPELIOS

✝

EMILIA MARIA ROSA GHILARDI VDA. DE BALDASSO

Q. E. P. D.

Falleció el 22-VII-1976

Sus desconsolados hijos: Carlos, Marcelo, Hugo, José y Fanny; hijos políticos: Margarita Lardín y Laura Abeiro; sus nietos: Roberto, Eduardo, Enrique y Jorge y demás familiares participan con profundo dolor su fallecimiento e invitan al sepelio de sus restos hoy a las 11 hs., en el cementerio de Tupungato. Casa de duelo: Yrigoyen 196, Tupungato. Servicio: Cochería Aníbal Pereyra e Hijo, Las Heras 45, Tupungato, Teléfono 8348.

23|7|F|90262|23|7

✝ **ROSA GHILARDI VDA. DE BALDASSO. - Q. E. P. D. - Falleció el 22-VII-1976.** Sus hermanos: María Ghilardi de Lombardi y Juan Ghilardi; hermanos políticos: Primo Lombardi y Carmen Gio de Ghilardi; sobrinos y sus respectivas flias., participan con hondo pesar su fallecimiento e invitan al sepelio de sus restos. 23|7|F|90268|23|7

✝ **EMILIA MARIA ROSA GHILARDI VDA. DE BALDASSO - Q.E.P.D. - Falleció el 22-VII-1976** Augusto Polonara y sra., participan con profundo dolor su fallecimiento, e invitan al sepelio de sus restos.

23|F|90263|23|7

✝ **EMILIA MARIA ROSA GHILARDI VDA. DE BALDASSO - Q.E.P.D. - Falleció el 22-VII-1976** Juan Castro, José Guerrero, Antonio Silva, Gabriel Guerrero, Hugo Lobos, Roberto Carletti, Luis Carletti, Francisco Gallardo, Manuel Gallardo, Blas Lardín, José Maiki, Rulo Silva, Cacho Pérez y César Polonara, participan con profundo dolor el fallecimiento de la madre de sus apreciados amigos, e invitan al sepelio de sus restos.

23|F|90263|23|7

✝ **EMILIA MARIA ROSA GHILARDI VDA. DE BALDASSO - Q.E.P.D. - Falleció el 22-VII-76** Club Deportivo La Arboleda participa con profundo dolor su fallecimiento, e invita al sepelio de sus restos.

23|F|90263|23|7

✝ **EMILIA MARIA ROSA GHILARDI VDA. DE BALDASSO - Q.E.P.D. - Falleció el 22-VII-76** Unión Vecinal Villa Magela, participa con profundo dolor su fallecimiento, e invita al sepelio de sus restos.

23|F|90263|23|7

✝ **EMILIA MARIA ROSA GHILARDI VDA. DE BALDASSO - Q.E.P.D. - Falleció el 22-VII-76** Santiago Zingaretti y sra. y Enrique Zingaretti y flia., participan con profundo dolor su fallecimiento, e invitan al sepelio de sus restos.

23|F|90263|23|7

✝ **EMILIA MARIA ROSA GHILARDI VDA. DE BALDASSO - Q.E.P.D. - Falleció el 22-VII-76** Teodoro Arranz y Flia., participan profundo dolor su fallecimiento e invitan al sepelio de sus restos.

23|7|F|90279|23|7

✝

TRANSITO PALMA DE FA

Q. E. P. D.

Falleció el 22-VII-1976

Sus hijos: Carlos Luis Fá; su hija política: América Pilar Villafañe de Fá; sobrinos: María Palma de Suárez, Emma Palma, Carlos Esteban Fá, María Luisa Aguirre, Mario Arias, Graciela Di Pino, Carmen Troncoso de Molina; hermanas políticas: Rosa Pérez de Fá, Laura González de Troncoso y demás familiares, participan su fallecimiento e invitan al sepelio de sus restos hoy a las hs., al cementerio de la Capital. Casa de duelo: Vucetich 3025. Cdad. - Servicio: Casa Loreti y Cía.

23|7|F|90276|23|7

TRANSITO PALMA DE FA. - Q.E.P.D. - Falleció el 22-VII-76 Mercedes Bonelli de Best, Eleonelli de De Francesco, Antonio Bonelli de Castro, Manuel Francesco, Dionisio Castro, participan con dolor el fallecimiento de su querida tía e invitan a acompañar sus restos al cementerio de la Capital.

23|7|C|723|23|7

✝

NICOLAS JULIO ZARATE

Q. E. P. D.

Falleció el 22-VII-1976.

C.A.S.R. y B.P.

Sus hermanas: Juana Norma, Santa Carmen Zárate; hermanos políticos: Mario Clericuzio, Alberto Gorza y Angela Lucero; sobrinos: Mario, Fabián, Lidia, Robertito, Luciano, Adela del Carmen, Cristina Adela, Ana María, Susana Beatriz, tíos, primos y demás familiares participan su fallecimiento e invitan al sepelio que se efectuará hoy a las 17 en el cementerio de Capital. - Cochería mortuoria: José M. Godoy 96. Las Heras. Servicio: Cochería San Miguel.

23|7|C|739|23|7

NICOLAS JULIO ZARATE - Q.E.P.D. - Falleció el 22-VII-76. - C.A.S.R. y B.P. - Sus tíos: Felipe Gil y Aurora Fernández de Gil y sus primos: Mirta Gil de Cañete, Enrique M. Gil, Hugo A. Gil, Julia T. Gil, primos políticos Heriberto F. Camus, Amalia Rosa de Gil y Estela Liberal de Gil participan con inmenso dolor el fallecimiento y ruegan acompañar sus restos al cementerio de Capital.

23|7|C|742|23|7

✝

CIRILO CHANI

Q. E. P. D.

Falleció el 22-VII-1976.

Marcil Hnos. participa el fallecimiento de su colaborador e invita al sepelio de sus restos que serán inhumados hoy a las hs. en el cementerio de Tupungato. Casa de duelo: Finocchiaro, El Zampal, Tupungato. Servicio Cochería Aníbal Pereyra e Hijos. Las Heras 45, Tupungato.

23|7|F|90269|23|7

✝

JOSEFA FRANCISCA CHIRIVINO (Blanca San Juan)

Q. E. P. D.

Falleció el 22-VII-1976

C. A. S. R. y B. P.

Sus hermanas: Rosa Chirivino de Ochoa de Cirvini, sobrinos políticos y familiares, participan su fallecimiento e invitan al sepelio de sus restos que se efectuará hoy a las 11.30 hs., en el cementerio de Luján. Cochería mortuoria: Pueyrredón 239, Guaymallén. Servicio: Velázquez Hnos. Corralón de Luján de Cuyo.

23|7|F|90266|23|7

JOSEFA FRANCISCA CHIRIVINO (Blanca San Juan). - Q. E. P. D. - Falleció el 22-VII-76. - C.A.S.R. y B.P. - Sus hermanas: Rosa Chirivino de Ochoa; sobrinos: Domingo y José Chirivino, Mercedes Zaparbani, Delia, Armando, Argentina Savina, Celia Angel Contardi y Juan Luz, participan su fallecimiento e invitan al sepelio de sus restos hoy a las hs. 30. Cdad. - Servicio: Casa Loreti y Cía.

23|7|F|90267|23|7

✝ **JOSEFA FRANCISCA CHIRIVINO (Blanca San Juan) - Q. E.P.D. - Falleció el 22-VII-76.** Sus sobrinos: José Paulino, Juan Carlos y Ciro Rafael Cirvini Ochoa y sus respectivas familias, participan con profundo dolor su fallecimiento e invitan a acompañar sus restos a su última morada.

23|7|F|90265|23|7

✝

MIGUEL HORACIO GUTIERREZ

Q. E. P. D.

Falleció el 22-VII-1976

Su desconsolada esposa: Carmela Rigio de Gutiérrez; sus hijos: Salvador Miguel, Juan Carlos y Concepción Angelica Gutiérrez; sus hijos políticos: Graciela Forestani, Mario Puga; hermanos: Víctor Raúl, Aida y Elena Gutiérrez, hermanos políticos, sobrinos, nietos y demás familiares, participan con pesar su fallecimiento e invitan al sepelio de sus restos hoy a las 11 horas, en el cementerio de Buen Orden. Casa mortuoria: Pueyrredón 239, San Martín. Servicio Cochería Milio, San Martín.

23|7|F|90271|23|7

✝ **MIGUEL HORACIO GUTIERREZ - Q. E. P. D. - Falleció el 22-VII-1976.** Sus hermanos políticos: Rafael Riggio y Flia., Carlos Riggio y Flia., Salvador Riggio y Flia., Luis Riggio y Flia., Juan Riggio, Salvador Tumino y Flia., Juan Arancibia y Flia., Antonio Lambrese y Flia., Onofrio Calarco y Flia.; sus sobrinos: Víctor Riggio y Flia., Aida Vda. de Riggio, Eduardo Moyano y Sra., participan con profundo dolor su fallecimiento e invitan al sepelio de sus restos.

23|7|F|90272|23|7

✝ **MIGUEL HORACIO GUTIERREZ - Q. E. P. D. - Falleció el 22-VII-1976.** Sus consuegros: Ricardo Forestami y Sra., participan con profundo pesar su fallecimiento e invitan al sepelio de sus restos.

23|7|F|90272|23|7

✝ **MIGUEL HORACIO GUTIERREZ - Q. E. P. D. - Falleció el 22-VII-1976.** Salvador Tumino, Algen Roberto Tumino y Carlos Garavaglia y sus respectivas familias, participan con profundo dolor su fallecimiento e invitan al sepelio de sus restos.

23|7|F|90272|23|7

✝ **MIGUEL HORACIO GUTIERREZ - Q. E. P. D. - Falleció el 22-VII-1976.** Sus vecinos: María de Fasello, Pablo Goutia, Antonio Citon, Rube Lacón, Armando Tagliaferro, Raimundo Reinaudo, Armando Sabattini, Oscar Cabrera, Dominga de Quinteros, Antonio Conti, Hugo Cabrera, Hugo Sanchos, Olga de Marín, Ignacio San Román, Ana Grabierco, Eugenio Baigorria, Roberto Baigorria, Antonio M. Citon, Francisco Olmedo, Raúl Luján, Juana Rizzo, Félix Gómez y sus repectivas familias participan su fallecimiento e invitan al sepelio de sus restos.

23|7|F|90272|23|7

✝ **MIGUEL HORACIO GUTIERREZ - Q. E. P. D. - Falleció el 22-VII-1976.** Sus amigos y compañeros de trabajo: Ricardo Fabroni, Pablo Mad, Alfredo Alonso, Julio Alonso, Roberto Caisedo y Vicente Meli participan con profundo pesar su fallecimiento e invitan al sepelio de sus restos.

23|7|F|90272|23|7

✝ **MIGUEL HORACIO GUTIERREZ - Q. E. P. D. - Falleció el 22-VII-1976.** Empleados de O.S.N. participan con profundo pesar el fallecimiento del padre de su compañero de trabajo Salvador Gutiérrez e invitan al sepelio de sus restos.

23|7|F|90272|23|7

✝ **MIGUEL HORACIO GUTIERREZ - Q. E. P. D. - Falleció el 22-VII-1976.** Sucesores de Antonio Carrillo Oliver S.R.L. participan el fallecimiento del hermano político de su compañero de trabajo Carlos Riggio e invita al sepelio de sus restos.

23|7|F|90272|23|7

✝ **MIGUEL HORACIO GUTIERREZ - Q. E. P. D. - Falleció el 22-VII-1976.** Personal de Agencia Y.P.F. San Martín participa el fallecimiento del hermano político de su compañero de trabajo Carlos Riggio e invita al sepelio de sus restos.

23|7|F|90272|23|7

✝ **MIGUEL HORACIO GUTIERREZ - Q. E. P. D. - Falleció el 22-VII-1976.** Jorge Gomina, María Guerra de Gomina. Federico Sanabria y Margarita Guerra de Sanabria y sus respectivas familias participan con pesar su fallecimiento e invitan al sepelio de sus restos.

23|7|F|90281|23|7

✝ **MIGUEL HORACIO GUTIERREZ - Q. E. P. D. - Falleció el 22-VII-1976.** Teófilo Chade y Sra., Filomena Chade de Vita y Flia., Arturo Ernesto Pereyra y Flia., participan con pesar su fallecimiento e invitan al sepelio de sus restos.

23|7|F|90272|23|7

✝ **FRANCISCA LOPEZ DE GRANADO. - Q.E.P.D. - Falleció el 22-VII-1976.** Mariano Iniesta y familia, participan su fallecimiento e invitan al sepelio de sus restos.

23|7|C|572|23|7

✝ **FRANCISCA LOPEZ DE GRANADO. - Q.E.P.D. - Falleció el 22-VII-1976. - C.A.S.R. y B.P.** Personal Directivo, Docente, Comisiones Periescolares y alumnos de la Escuela Nº 435, "República de Bolivia", participan con pesar el fallecimiento de la señora madre de la maestra del establecimiento, señora Elena G. de Ponce y que sus restos serán inhumados en el cementerio de San Rafael.

23|7|F|90282|23|7

✝ **ANGEL REMIGIO TORRES. - Q.E.P.D. - Falleció el 22-VII-76.** Su desconsola esposa: Cruz Carmen Infante; sus hijos: Angel, Zully y Raquel; sus hijos políticos: María Isabel Campione, Juan Carlos Berlanga; nietos: Carlitos, Silvio, Orlandito y Bibiana; su futuro hijo político: Orlando Vitalitti y demás familiares, participan con profundo dolor su fallecimiento e invitan al sepelio de sus restos a efectuarse hoy a las 11, en el cementerio de la Capital. Casa de duelo: 6 de Setiembre 601, Las Heras.

23|7|C|714|23|7

✝ **ANGEL REMIGIO TORRES. - Q.E.P.D. - Falleció el 22-VII-76.** Su hermano: Ricardo Torres; hermana política: Nélida Leguizamón; su sobrino: Ricardo Juan Carlos Torres; su sobrina política: Eva Zulema Batistituta; sobrinos nietos: Claudia y Gustavito Torres, participan con profundo dolor su fallecimiento e invitan al sepelio de sus restos.

23|7|C|714|23|7

✝ **ANGEL REMIGIO TORRES - Q.E.P.D. - Falleció el 21-VII-76** Eleodoro Torres y Sra., participan con profundo dolor el fallecimiento de su querido hermano e invitan al sepelio de sus restos.

23|7|C|640|23|7

✝ **ANGEL REMIGIO TORRES - Q.E.P.D. - Falleció el 21-VII-76** Ricardo S. Torres, Eleodoro Torres, Juan Torres y Celia Torres participan con profundo dolor el fallecimiento de su querido tío, e invitan al sepelio de sus restos.

23|7|C|640|23|7

✝ **ANGEL REMIGIO TORRES. - Q.E.P.D. - Falleció el 22-VII-76.** Los padres políticos de su hijo Angel: Orlando T. Campione y señora y su hermano político Santos J. Campione y flia., participan con profundo dolor su fallecimiento e invitan al sepelio de sus restos.

23|7|C|714|23|7

✝ **ANGEL TORRES - Q. E. P. D. - Falleció el 22-VII-1976 -** La Unión Vecinal y Deportiva "Villa María", Las Heras, participa con profundo dolor el fallecimiento de su socio fundador, don Angel Torres, y que sus restos serán inhumados en el cementerio de la capital hoy a las 11 horas. Casa de duelo: calle 6 de Setiembre 600. Las Heras. Mza. 23|7|C|623|23|7

✝ **ANGEL TORRES - Q.E.P.D. - Falleció el 22 - VII - 1976. -** Carlos Y. Cuccia y Sra., Segundo Martín y flia. Salvador Berlanga y flia., Salvador La Motta y flia., Carlos Seno y flia., Francisco Martín y flia. participan con hondo pesar su fallecimiento e invitan al sepelio de sus restos.

23|7|C|725|23|7

✝ **ANGEL TORRES - Q.E.P.D. - Falleció el 22 - VII - 1976. -** José Giménez Pérez e hijos participan con pesar el fallecimiento de su apreciado amigo e invitan al sepelio de sus restos.

23|7|C|729|23|7

✝ **JOSE GERVASIO ESQUIVEL - Q.E.P.D. - Falleció el 22-VII-1976. - C.A.S.R. y B.P. -** Sus hijas: Argentina y Yolanda; sus hijos políticos: Osmar Avila y Manuel Gómez; su hermana, Florentina Esquivel de López; sus nietos: Gladys, Rolando y Sonia Avila; Nancy y Mario Gómez; sobrinos y demás familiares, participan su fallecimiento e invitan al sepelio de sus restos al cementerio de Maipú, hoy, a las 16 horas. Casa de duelo: Río Negro 61, Lotes Poujade, Gral. Gutiérrez, Maipú. Servicio: Cochería Timonieri, Calderón y López, Maipú.

23|7|F|90278|23|7

✝ **FRANCISCA DEL CARMEN ROJAS VDA. DE CELAN. - Q.E.P.D. - Falleció el 22-VII-76.** Sus hijos: Isidro, Antonia, Juana, Prudencio, Margarita, Pascuala, Rosario; hijos políticos: Zacarías Suárez, Félix Romero, Carmen Ibazeta, Alejandro Montaña, Florencio Verdejo, Daniel Mansilla; sobrinos, nietos y demás deudos participan su fallecimiento e invitan al sepelio de sus restos a efectuarse hoy 17.30 horas, cementerio de Capital. Casa de duelo: 9 de Julio 2980. Panquehua, Las Heras. Servicio Cochería Valverde. San Martín 2701. Mendoza.

23|7|C|740|23|7

✝ **ELENA MC SWEENEY - Q.E.P.D. - Falleció el 22-VII-1976. -** El personal directivo, técnico, administrativo y de servicio de la Coordinación Sanitaria Regional de Cuyo participa el fallecimiento de la hermana de su compañera de tareas Catalina Mc Sweeney de Núñez e invita al sepelio de sus restos.

23|7|C|733|23|7

✝ **VITALINA HERMENEJILDA SUAREZ VDA. DE SANJURJO. Q.E.P.D. - Falleció el 22-VII-76.** Sus hijos: Elcira Corina, Crispina Vitalina Juan Manuel, Aldo Benito y Pedro Hugo Sanjurjo; hijos políticos: Raúl Millán, José Lamia, Carmela Mica, Norma Gloria Vico, Elena Cardozo; nietos: Fernando, Beatriz, Daniel, Marisa, Juan, Gustavo, Gabriel, Fablán, María Elena, María Amelia y María José y demás deudos, participan su fallecimiento e invitan al sepelio de sus restos a efectuarse hoy, a las 17 horas, al cementerio de la Capital. Casa de duelo: Molinero Tejeda 1750, Las Heras. Servicio: Cochería Valverde - Mendoza.

23|7|C|740|23|7

✝ **VITALINA HERMENEJILDA SUAREZ VDA. DE SANJURJO. Q.E.P.D. - Falleció el 22-VII-76.** Sus hermanos: José y Manuel; hermanos políticos: Nélida Morón y Alejandro Khale; sobrinos: Silvia, Carlitos, Abelardo, Nélida, participan con pesar su fallecimiento.

23|7|C|738|23|7

✝ **VITALINA HERMENEJILDA SUAREZ VDA. DE SANJURJO. Q.E.P.D. - Falleció el 22-VII-76.** Su hermana política, María Elena Capparo de Sanjurjo; sus sobrinos políticos: Luis A. Sanjurjo, Horacio H. Sanjurjo, Carlos A. Sanjurjo y Julio A. Sanjurjo, participan con profundo dolor su fallecimiento e invitan al sepelio de sus restos al cementerio de la Capital.

23|7|C|737|23|7

✝ **VITALINA HERMENEJILDA SUAREZ VDA. DE SANJURJO. Q.E.P.D. - Falleció el 22-VII-76.** Josefina Kahle de Akel y Flia., Emilia y Lidia Kahle, participan con dolor el fallecimiento de la hermana de su hermano político Manuel Suárez, e invitan al sepelio de sus restos.

23|7|C|741|23|7

✝ **VITALINA HERMENEJILDA SUAREZ VDA. DE SANJURJO. Q.E.P.D. - Falleció el 22-VII-76.** Fernando Tejada y Sra., Mario Ríos y Sra., Isaac Morales y Sra., participan el fallecimiento de la hermana de sus amigos José y Nelly, y que sus restos serán inhumados hoy.

23|7|C|728|23|7

✝ **VITALINA HERMENEJILDA SUAREZ VDA. DE SANJURJO. Q.E.P.D. - Falleció el 22-VII-76.** Alberto Martínez, Francisco Martínez, Angel Macocco, Ricardo Herrera, Cándido Fuentes y Flias., participan con profundo dolor el fallecimiento de la madre de su amigo.

23|7|C|735|23|7

✝ **PRUDENCIO GUERRA - Q. E. P. D. - Falleció el 22-VII-76. - C.A.S.R. y B.P. -** Su desconsolada esposa: Pascua Soto de Guerra; hijas: Virginia María, Prudencio, hijos políticos: Severo Santi, Luis Güibordenche, Berta Bartolín; su hermana: Petrona; nietos: Nélida, Elsa, Lalo, Cuchumba, Alberto, Susana, Silvia, primos, sobrinos y demás deudos participan su fallecimiento e invitan al sepelio que se efectuará hoy a las 11 en el cementerio de Godoy Cruz. Casa mortuoria: Mármol 1875, Godoy Cruz. Servicio Casa Flores.

23|7|C|731|23|7

✝ **PRUDENCIO GUERRA - Q.E.P.D. - Falleció el 22-VII-1976.** Los hermanos políticos de su hijo Prudencio: Francisco Testa, Ezio Perazzolli, Angel Della Gaspera, Basilio Bortolin, Gonzalo Martínez, Armando Estrella, Mariano Bertolin y sus respectivas familias, participan su fallecimiento e invitan al sepelio de sus restos que se efectuará hoy, a las 11 horas, en el cementerio de Godoy Cruz. Casa de duelo: Mármol 1875. Godoy Cruz.

23|7|C|722|23|7

✝ **PRUDENCIO GUERRA - Q. E. P. D. - Falleció el 22-VII-76. -** Hugo Jesús y Martín Moyano Brizuela, participan el fallecimiento de su querido y gran amigo.

23|7|F|91660|23|7

✝ **PRUDENCIO GUERRA - Q. E. P. D. - Falleció el 22-VII-76. -** El personal de los Dptos. de Construcciones y de Estudios y Proyectos (Sala de Copias) de la Dirección Provincial de Vialidad, participan con profundo pesar el fallecimiento del señor padre del compañero de trabajo Prudencio Guerra.

23|7|C|672|23|7

✝ **PRUDENCIO GUERRA - Q. E. P. D. - Falleció el 22-VII-76. -** Francisco Javier Montecino e hijos participan el fallecimiento de su ex compañero de trabajo y gran amigo.

23|7|F|91661|23|7

✝ **PRUDENCIO GUERRA - Q. E. P. D. - Falleció el 22-VII-76. -** El directorio y personal de John A. Walker S.A. participan el fallecimiento del padre de su colaboradora y compañera de tareas, señora Clara Guerra de Guibourdenche e invitan al sepelio de sus restos.

23|7|F|91634|23|7

✝ **PRUDENCIO GUERRA - Q.E. P.D. - Falleció el 22-VII-1976.** La Comisión Directiva del Club Mendoza de Regatas, participa con profundo dolor el fallecimiento del fiel servidor de la Institución, Instructor Voluntario de varias generaciones de asociados e invita al sepelio de sus restos al cementerio de Godoy Cruz.

23|7|F|90273|23|7

✝ **PRUDENCIO GUERRA. - Q.E. P.D. - Falleció el 22-VII-1976.** Gerardo Miguel y Manuel Giner y Flia., participan con profundo dolor su fallecimiento e invitan al sepelio de sus restos.

23|7|C|736|23|7

✝ **JOSEFINA CARTA VDA. DE CAMPANINI - Q.E.P.D. - Falleció el 22-VII-76. - C.A.S.R. y B.P. -** Sus hermanos: Pierino, Aniceto y María, Nestore y Anetta (ausentes); hermanas políticas: Genuy y Rosa; nietos: Arturo, Carlos y Ricardo Campanini; nietas políticas: Cristina López, Mónica Sánchez y Clydes Urbina; bisnietos: Marcelo y Fabián, sobrinos, primos y demás deudos participan su fallecimiento e invitan al sepelio hoy a las 11, al cementerio de la Capital. Casa de duelo Rastreador Fournier 2567, San José, Gllén. Servicio: Empresa Augusto Américo Zapata. Tel. 258669.

23|7|F|90274|23|7

✝ **JOSEFINA CARTA VDA. DE CAMPANINI - Q.E.P.D. - Falleció el 22-VII-76. - C.A.S.R. y B.P. -** Francisco Grajales y familia participan con profundo dolor su fallecimiento e invitan a acompañar sus restos.

23|7|F|90275|23|7

✝ **JOSEFINA CARTA VIUDA DE CAMPANINI (Pina) - Q. E. P. D. - Falleció el 22-VII-1976.** Sus vecinos de calle Belgrano, familias: Contreras, Cabrera, Pelayes, Flores, Quiroga, Irusta, Figueroa, participan con dolor su fallecimiento e invitan al sepelio de sus restos.

23|7|C|734|23|7

✝ **JOSEFINA CARTA VIUDA DE CAMPANINI (Pina) - Q. E. P. D. - Falleció el 22-VII-1976.** Gerencia y personal Plaza Hotel, Hotel Potrerillos y Hostería Puente del Inca, participan con profundo dolor su fallecimiento e invitan al sepelio de sus restos.

23|7|C|745|23|7

✝ **JOSEFINA CARTA DE CAMPANINI. - Q.E.P.D. - Falleció el 22-VII-1976.** Sus vecinos: Flores, Pico, Leo, Pérez, Cisneros, Argumedo, Riquelme, Núñez, Ginestar, Rosas, Santos, Silva, Llorente, Hernández, Ríos, Suarise, Díaz, González, Agüero, Aguilera, Diello, Virga, Sánchez, García, Villarruel, Nelfa, Zamaro, Valverde, Guerra, Yacobussi, Agumedo, Ferrari y sus respectivas Flias., participan su fallecimiento e invitan al sepelio de sus restos.

23|7|C|721|23|7

PARTICIPACIONES

✝ **ARNOBIO ZACARIAS HERRERA.- Q.E.P.D. - Falleció el 21-VII-1976. -** Dr. De Vecchi y flia. participan con profundo pesar su fallecimiento y ruegan elevar una oración por el eterno descanso de su alma.

23|7|C|576|23|7

✝ **ARNOBIO ZACARIAS HERRERA. - Q. E. P. D. - Falleció el 21-VII-1976. - C.A.S.R. y B.P. -** Los empleados de Caledonia Argentina Compañía de Seguros S. A. Oficina Cuyo participan con profundo pesar el fallecimiento del padre de su querido compañero de tareas Ricardo Tomás Herrera, cuyos restos fueron inhumados en el día de ayer.

23|7|C|540|23|7

✝ **ARNOBIO ZACARIAS HERRERA. - Q. E. P. D. - Falleció el 21-VII-1976. - C. A. S. R. y B. P. -** Caledonia Argentina Compañía de Seguros S. A. participa el fallecimiento del padre de su digno empleado Sr. Ricardo Tomás Herrera, cuyos restos fueron inhumados en el día de ayer.

23|7|C|539|23|7

✝ **ARNOBIO HERRERA - Q. E. P.D. - Falleció el 21-VII-76 -** Organización Aduanera S.R.L., participa con profundo pesar su fallecimiento y que sus restos fueron inhumados el día de ayer.

23|7|C|615|23|7

✝ **MANUEL PESADO CASTRO.- Q. E. P. D. - Falleció en San Juan el 21-VII-1976.** - Gustavo Zanocco, Isabel Pesado Arenas de Zanocco y familia, participan con profundo dolor el fallecimiento de su querido y recordado tío y que sus restos fueron inhumados en la Ciudad de San Juan.

23|7|C|590|23|7

✝ **MANUEL PESADO CASTRO. - Q.E.P.D. - Falleció en San Juan el 21-VII-1976. -** La Comisión Directiva de la Cámara de Comerciantes en Automotores de Mendoza, participa con profundo dolor el fallecimiento del padre político de su presidente señor César Morchio.

23|7|C|583|23|7

✝ **MANUEL PESADO CASTRO - Q.E.P.D. - Falleció el 21-VII-76** Luis Alberto Escudero y Flia., y el personal de la Gestoría de la Cámara de Comerciantes en Automotores de Mendoza, participan con profundo pesar el fallecimiento del señor padre político del presidente de la institución, señor César Morchio y que sus restos fueron inhumados en la provincia de San Juan.

23|7|C|740|23|7

✝ **RAMON CARRIO - Q.E.P.D. - Falleció el 20 - VII - 1976. -** Teófilo Chade y Sra., Filomena Chade de Vitala y familia, Arturo Ernesto Pereyra participan con pesar su fallecimiento y que sus destos fueron inhumados ayer en el cementerio de Buen Orden.

23|7|F|90273|23|7

✝ **POLONIO MONTENEGRO - Q. E.P.D. - Falleció el 20-VII-76.** El personal de Contaduría General de la Provincia participa el fallecimiento del abuelo de su compañera de tareas Amanda Masaro y ruega elevar una oración en su memoria.

23|7|C|692|23|7

✝ **FELIPE GRECO - Q. E. P. D. - Falleció el 21-VII-1976 -** José Sella y Flia., Juan Castro y Flia., Enrique Torres y Flia., Federico Pagano y Flia., Francisco Guiñez y Flia., Teresa de Chaine, Segundo Coria y Flia., participan su fallecimiento y que sus restos fueron inhumados ayer.

23|7|F|78582|23|7

✝ **AURELIO GONZALEZ - Q. E. P. D. - Falleció el 21-VII-76.** Sus vecinos: Guillermo N. Priori, Nino Persia, Ana Sauli Vda. de Persia, Vicente Gubinelli, Alberto Nonino, Gerónimo Miras, Otoniel Elías Puebla, Angel Yacomo, Raúl Agustín Salcedo, Armando Prado, Italo Di Mario, Julio Gómez, Ferid Salomón, Millan, Rayo Aldo Testasecca, Ricardo Montes, Pérez y Vidaurre y sus respectivas familias participan su fallecimiento.

23|7|F|78558|23|7

✝ **ELIO BRUNO DALLA TORRE. - Q.E.P.D.- Falleció el 20-VII-1976. -** La Comisión Directiva del Jóckey Club Mendoza, participa el fallecimiento del hermano del integrante de la misma señor Dardo C. Dalla Torre.

23|7|F|91568|23|7

✝ **MARIA PETRONA GOMEZ Vda. de ROMERO. - Q.E.P.D. - Falleció el 21-VII-1976. -** Gerencia, jefes y personal de Casa Arteta, Suc. Mendoza, participan el fallecimiento de la madre de su colaboradora Elba Romero, cuyos restos fueron sepultados en el día de ayer en el cementerio de la Capital.

23|7|F|91672|23|7

✝ **TERESA IRRUTIA DE GODINO. - Q.E.P.D. - Falleció el 20-VII-1976. -** Aquiles, Aldo, Rolando y Amado Marianetti y familias participan con profundo pesar su fallecimiento y ruegan una oración por el eterno descanso de su alma.

23|7|C|732|23|7

RECORDATORIOS

✝

MAGDALENA VAQUERA SANTOS

(Pereyra)

Q.E.P.D.

Falleció el 23-V-1976

Al cumplirse el segundo mes de su fallecimiento, sus hermanos, hermanos políticos y sobrinos, invitan a familiares y amigos, a un instante de recordación en su memoria, y ruegan elevar una oración.

23|7|F|90264|23|7

✝ **LUIS MARTINEZ GOMEZ. - Q. E.P.D. - Falleció el 22-VII-68. -** Su esposa, hijos y nieto, ruegan a familiares y amigos dedicar un momento a su recuerdo, al cumplirse un nuevo aniversario de su fallecimiento.

23|7|C|569|23|7

ORACION

✝ **PILAR RODRIGUEZ DE LIZANA. - Q. E. P. D. - Falleció el 4-III-1975. -** Al cumplirse un nuevo aniversario de su nacimiento sus hijos, hijos políticos, nietos y bisnietos ruegan a sus amistades elevar una oración a su muy querida y recordada memoria.

23|7|C|714|23|7

MISAS Y FUNERALES

✝

EDUARDO JULIO BERNAL

(Carozo)

Q. E. P. D.

Falleció el 24-VII-1975

Sus padres y hnos. invitan a familiares y amigos a la misa que para rogar por el eterno descanso de su alma se oficiará mañana a las 11 hs. en la iglesia de Nuestra Señora del Rosario, de Junín, al cumplirse el primer aniversario de su fallecimiento. Favor que agradecerán intimamente.

23|7|F|90270|23|7

✝ **JOSE MARIANO CHIRINO. - Q.E.P.D. - Falleció el 23-VII-1974. -** Hijos, padres y hermanos invitan a familiares y amigos, a la misa que para rogar por el descanso de su alma se oficiará el 24 a las 9 hs., en la Iglesia de Nuestra Señora de Luján, favor que agradecerán.

22|7|F|90252|23|7

✝ **SIXTO AMEZQUETA. - Q. E. P. D. - Falleció el 10-I-1962. - ANTONIA LAREQUI DE AMEZQUETA. - Q.E.P.D. - Falleció el 26-VII-1943, C.A.S.R. y B.P. -** Sus hijos y demás familiares invitan a la santa misa que se oficiará por el eterno descanso de sus almas el día 25 del corriente a las 10 horas en la Capilla del Hospital Español. Atención que agradecerá intimamente.

23|7|F|91512|24|7

✝ **JUAN ANTONIO MOYA. - Q.E. P.D. - Falleció el 23-VI-1976. -** Al cumplirse el primer mes de su desaparición, su esposa e hijos, harán oficiar una misa, por el eterno descanso de su alma, hoy a las 19.30, en la capilla de María Inmaculada.

23|7|C|533|23|7

✝ **ORLANDO BORELLI. - Q.E.P. D. - Falleció el 24-VII-1975. -** Al cumplirse el primer aniversario de su fallecimiento, su esposa, hijos e hijos políticos, invitan a la misa que, por el eterno descanso de su alma, se oficiará en la iglesia Compañía de Jesús, calle San Martín y Colón, el sábado 24, a las 20 hs.

23|7|C|712|24|7

La reanudación de vínculos con Cuba descartó Estados Unidos

WASHINGTON, 22 (UPI). — Estados Unidos descarta la posibilidad de reanudar las relaciones con Cuba, principalmente por las acciones cubanas en Angola y en Puerto Rico, pese a que el intercambio podría llegar a unos 700 millones de dólares por año.

El secretario adjunto de Comercio Arthur T. Downey dijo, empero, que Cuba parece desear la reanudación de algún tipo de relaciones comerciales con Estados Unidos, "aún cuando funcionarios cubanos han indicado que no comprometerían sus principios socialista para lograr ganancias comerciales".

"Sin embargo, en vista de la política exterior cubana, y en vista de la complejidad de los problemas pendientes entre Estados Unidos y Cuba, es imposible predecir cuándo se renovará el largo proceso que llevará a la restauración de relaciones comerciales normales", agregó Downey.

"Es posible, empero, hacer algunas estimaciones generales sobre el potencial de tal comercio una vez lograda la normalización de las condiciones comerciales entre Cuba y Estados Unidos", explicó Downey.

La cifra de 600 a 700 millones de dólares mencionada por Downey es ínfima (sólo un 0,35 por ciento) en comparación con el total del comercio mundial de Estados Unidos (200.000 millones de dólares), y es menor que el déficit comercial de 860 millones de dólares que tendrá Cuba este año.

En términos generales, Downey así como otros funcionarios de los departamentos de Estado y Tesoro, pusieron en claro hoy que Wáshington continuará su embargo directo a Cuba, así como su prohibición de que empresarios norteamericanos visiten la isla antillana en viajes de negocio.

Los funcionarios, que comparecieron hoy ante un subcomité del congreso, también indicaron que el interés de los hombres de negocio norteamericanos en comerciar con la isla, despertado luego de la virtual eliminación de las sanciones de la Organización de Estados Americanos (OEA) hace un año, ha decaído marcadamente debido en parte a la intervención militar cubana en Angola.

Downey, a cargo de la oficina del comercio entre Oriente y Occidente; el secretario adjunto de Estado para asuntos interamericanos, Harry W. Shlaudeman, y el director de la oficina del Tesoro para control de bienes extranjeros, Stanley L. Sommerfield, se hicieron presentes hoy ante el subcomité sobre asuntos de comercio internacional de la Cámara de Representantes.

"Debo decir enfáticamente — manifestó Shlaudeman— que ni el fin de las sanciones obligatorias de la OEA ni la modificación de las restricciones al comercio a través de subsidiarias en terceros países han tenido efecto alguno sobre nuestro embargo al comercio directo con Cuba".

"Nuestra política de evitar tal comercio y de desalentar las negociaciones exploratorias para las posibilidades de comerciar con Cuba se han mantenido constante", explicó el principal funcionario de la cancillería norteamericana para asuntos de América Latina.

Asimismo declararon al subcomité el presidente de la corporación Business International, Orville Freeman, quien fuera secretario de Agricultura durante los gobiernos demócratas de los presidentes Kennedy y Johnson. También compareció Kirby Jones, colaborador del senador George S. McGovern, con quien viajó a Cuba el año pasado.

Redujeron a 4 días en el año las fechas en que no aparecerán los diarios

BUENOS AIRES, 22 (NA). — El Ministerio de Trabajo dictó una resolución por la cual se reducen a cuatro los días que, en el año, las empresas editoras no lanzarán a la venta pública sus ediciones.

En lo sucesivo, los diarios no aparecerán el primero de enero, el viernes santo, primero de mayo y 25 de diciembre.

Anteriormente no se lanzaban a la venta las ediciones del primero de enero, lunes de carnaval, viernes santo, primero de mayo, siete de junio (Dia del Periodista) para los vespertinos y 8 de junio para los matutinos, 20 de junio, día de la Bandera, 17 de agosto, 12 de Octubre, 7 de noviembre y 25 de diciembre.

Como decimos, estas once fechas han quedado ahora reducidas a solo cuatro.

Antes de aparecer ésta medida oficial, ya el Ministerio de Trabajo y una vez producida la resolución del 24 de marzo, había dispuesto que el Día del Periodista

Sospechan que un abogado sea el autor del crimen de una mujer y su hija

BAHIA BLANCA, 22 (NA). — Sería proximamente citado a declarar un abogado platense de quien se sospecha sea autor del asesinato de las veterinarias Sila E. Peralta Bergna de Solana y su hija Alicia, cometido en esta ciudad a fines del pasado abril y considerado inicialmente como una venganza política contra el esposo de la primera, el abogado Jorge D. Solana, ex diputado nacional quien también se desempeñó al frente de la Intendencia de la ciudad de Neuquén.

Los cadáveres de ambas mujeres, de 58 años la madre y 25 la hija, fueron descubiertos apuñalados y acribillados a balazos en su casa de Hipólito Yrigoyen 314 de esta ciudad, el pasado 26 de abril, datando la muerte de ambas aproximadamente 48 horas antes, por el estado de los restos.

En varias paredes de la vivienda el autor o autores del crimen habían pintado, con aerosol, leyendas tales como "Jorge Solana traidor", "Por entreguista" y "Liquidaremos a toda tu familia", en tal profusión que, en las particulares circunstancias que atravesaba el país, y dado que el abogado Solana había militado políticamente de modo notorio, se conjeturó que efectivamente se trataba de una venganza contra el ex intendente neuquino, quien no residía en la calle Yrigoyen por hallarse separado de su mujer.

Pero ahora ha podido saberse que, de resultas de la investigación llevada a cabo por el comisario mayor Ricardo Bartoli, jefe de la Unidad Regional Quinta, y los oficiales Buscchiazzo, Kussman y Noél, se ha descartado definitvamente la hipótesis del crimen político.

Extraña correspondencia

Entre otros elementos de juicio agregados al expediente en el que se ha contituído como querellante el ex diputado nacional Solana, los investigadores descubrieron una copiosa correspondencia remitida desde el extranjero a la joven Alicia por un abogado platense de 31 años que había mantenido relaciones amorosas con ella antes de partir para ocupar un puesto en la IATA, la Asociación Internacional del Transporte Aéreo.

Las cartas son todas de extensión desusada y su contenido revela que al parecer el joven, cuya identidad no pudo obtenerse pero que es miembro de una prominente familia de la capital bonaerense, padece de evidentes perturbaciones psíquicas, lo que es confirmado por recortes de ilustraciones de revistas extranjeras, con curiosos comentarios al márgen, que también enviaba a Alicia. La causa es tramitada ante el juez en lo penal Juan A. Graziani, y pudo saberse que tanto el sospechoso desde el extranjero, como sus familiares, desde La Plata, han encomendado a letrados locales la defensa de su caso.

También trascendió que el juez Graziani ha dejado constancia en el expediente del celo profesional de los investigadores y se estima que es inminente una intimación del juez al sospechoso para que se presente a declarar, o bien el pedido de su extradición por intermedio de Interpol.

Una estafa por $ 2.000 millones m/n.

CORDOBA, 22 (NA). - Una estafa por aproximadamente dos mil millones de pesos viejos habría descubierto la Policía Provincial, en perjuicio de la sucursal Cerro de las Rosas del Banco de la Provincia de Córdoba y detenido, además, a cuatro empleados implicados en la maniobra dolosa.

De acuerdo con informaciones oficiosas —pues hasta el momento no se suministraron datos precisos—, en primer término funcionarios jerárquicos de la institución bancaria, ubicada en Av. Rafael Núñez 850, de esa localidad, habrían iniciado la investigación al notar la conducta sospechosa de un empleado.

Posteriormente, se hicieron cargo de la pesquisa detectives de la Sección Defraudaciones y Estafas, dependiente de la Polía Provincial, y habrían apresado en total, a cuatro empleados directamente vinculados con la maniobra delictiva.

No se suministró la identidad de los arrestados, pero trascendió que éstos retenían indebidamente los depósitos efectuados por los clientes y alteraban los asientos.

En las próximas horas se daría a conocer, en rueda de prensa, una amplia información sobre el hecho.

Un peligroso delincuente juvenil fue aprehendido en el Barrio San Martín

Un peligroso delincuente juvenil, autor de un homicidio en compañía de otros elementos de mal vivir y de varios actos en perjuicio de diversas personas y la propiedad privada, fue detenido por efectivos de la Seccional 33ª de Capital, en el interior del Barrio San Martín.

Se trata de Daniel Angel Arroyo, alias "El Sapo", 18 años, que vivía en Sarmiento 234 del Barrio San Martín.

Sometido al primer interrogatorio, Arroyo se confesó autor, en compañía de sus hermanos y de otros elementos de mal vivir, que ya han sido detenidos, del homicidio del que resultó víctima Edith Amalia Diyoraio, a comienzos de 1974.

El grupo de malhechores encontró a la señorita Diyoraio en una de las calles del Barrio San Martín y, tras someterla, le destrozaron el cráneo con piedras de gran tamaño.

Daniel Angel Arroyo

Otros hechos

Arroyo también declaró ser el autor de varios robos en perjuicio de comerciantes del barrio y en diversas casas particulares de la Capital. El total de lo sustraído fue calculado en 115.000.000 de pesos m$n. De acuerdo con las informaciones que Arroyo proporcionó en su declaración, los elementos que robaba los vendía a diversas personas, que compraban de buena fe. Inmediatamente se procedió al secuestro de algunos de esos objetos, entre los que se encontraban joyas, prendas de vestir, artículos del hogar ,etc.

El delincuente, varias oportunidades maltrató a sus ocasionales víctimas, propinándoles golpes de puño y con diversos objetos. Por ejemplo, a Florindo Cisterna, domiciliado en el Barrio San Martín, Arroyo lo agredió utilizando para ello un hacha. La víctima de esa ocasión fue internada en grave estado. El hecho se produjo a principios de 1975. El delincuente actuó en compañía de su hermano Luis Eduardo, quien se encuentra recluído en la Penitenciaría Provincial.

En averiguación de otros hechos, Daniel Angel Arroyo tenía la captura pendiente.

Detuvieron a 2 jóvenes que robaron un auto

Oscar Rufino Bravo y Jesús Enrique Donato, de 19 y 20 años, domiciliados en Sarmiento 1811 y Doctor Moreno 1262, Las Heras, respectivamente, fueron aprehendidos por personal del Cuerpo Motorizado. Los jóvenes delincuentes acababan de robar un rastrojero que dejaron abandonado en las inmediaciones de San Martín y Coronel Díaz, lugar donde fueron detenidos.

De acuerdo con lo informado, los patrulleros sorprendieron a los malhechores en actitudes sospechosas. Inmediatamente fueron detenidos e interrogados. Allí se confesaron autores de la sustracción de un rastrojero modelo 1974, que habían estacionado en San Martín y Estrada propiedad de la firma Salvador Iúdica S. A., empresa que había radicado la correspondiente denuncia en la Seccional 34ª de Godoy Cruz.

El vehículo había sido valuado en la suma de $ 800.000. Los detenidos fueron puestos a disposición de la justicia competente.

Personas que residían ilegalmente en el país

Sesenta chilenos, entre ellos un menor, dos peruanos y un boliviano fueron puestos a disposición de la delegación Mendoza de la Dirección Nacional de Migraciones, lego de comprobarse que su permanencia en el país era ilegal, ya que carecían de la documentación requerida para residir en nuestro territorio.

La nómina suministrada por la Policía de Mendoza, incluye a los siguientes extranjeros:

Alberto Segundo Sepúlveda Rojas, de 30 años; Edilia de las Mercedes Lagos Fierro, de 22; Francisca Verónica Lagos Fierro, de 21; Marcial Osvaldo Araya Rojas, de 42; Alejandro Antonio Verdujo López, de 31; Julio Lucio Cortez Ungido, de 43; Raúl Lorenzo Faundez Medina, de 26; Adolfo William Cornejo Pavez, de 26; Manuel Ramón Fernández Cabello, de 27; Genaro del Carmen Peña Peña, de 22; Celerindo Campillay Cerda, de 37; José Del Pilar Sepúlveda Figueroa, de 27; Humberto Benjamín Rojas Salas, de 31; Eleodoro Sandoval Soto, de 31; Carlos Rodolfo Morales Espinosa, de 45; Juan Alberto Suárez, de 25; Froilán Saladino González Leiva, de 23; Carlos Delicio Caamaño Jaramillo, de 22; Raúl Gilberto Sánchez Galarce, de 22; Carmen Julia Herrera Fischer de Wolf, de 20; Héctor Leonardo Espinosa Espinosa, de 40; Arturo Armando López Buzzo, de 44; Pedro Tomás Godoy Huerta, de 24; Isaac Fernández Toledo, de 30; Alfredo Eligio Martínez Torres, de 30; Cristina del Carmen Fredes Ortega, de 26; Raúl Enrique Muñoz Castillo, de 35; Rosa Elizabeth Fonseca Sanhueza, de 38; Josefina Angela Deboni Acevedo, de 27; Ramón Miguel Cortez Cortez, de 29; Miguel Angel Rodríguez Muñoz, de 26; Raúl Enrique Méndez González, de 23; Jorge Julio Paredes Mendoza, de 23; Norberto Eduardo Echevarría León, de 26; Omar Floridor Vera Gutiérrez, de 26; Sonia Yolanda Barahona Martínez, de 33; María Inés del Campo Ferro, de 35; René Fidel del Pulido Cifuentes, de 31; Sigifredo Baldebenito Chaparro, de 22; Rosa Soledad Salinas Muñoz, de 22; Isabel Masen Valdez, de 26; Armando Williams Madrid Soto, de 25; Rita del Carmen Donoso, de 28; Lautaro Lernir Cortez Flores, de 27; Manuel Enrique Mesías Donoso, de 20; Juvenal del Carmen Hormazábal Rifo, de 31 31; René Alfredo Astorga Román, de 46; Miguel José Hormazábal Rifo, de 23; Julia de las Nieves Bastía Jaque, de 35; Hernán Edmundo López Rodríguez, de 50; Ana María López Bastía, de 20; Charles Renato Keller Hormazábal, de 25; Miguel Valentín Caro Cuevas, de 46; Manuel del Tránsito Valdevenito Espinosa, de 21; Pedro Alberto Salaquett Breschi, de 21; Agustín Enrique González González, de 40; Horacio del Carmen Falqui León, de 32; Luis Alberto Giménez Lucero, de 24; Heriberto Bustos Vega, de 45 y una menor de 17 años, todos de nacionalidad chilena.

Además Wilber Cantero Loaiza, de 21; María Caridad Herrera de Martínez, de 47, ambos de nacionalidad peruana y Raúl Herbas Conde, boliviano, de 23 años.

Procedimientos contra el juego prohibido

Dos procedimientos, en agencias de quiniela oficial, fueron efectuados por personal de la Dirección de Investigaciones de la Policía de Mendoza.

El primero se realizó en Pueyrredón 183, Ciudad, donde funciona una agencia de quiniela oficial y Prode, que era atendida por Nélida Rufina Morsucci, mayor de edad, con domicilio en Luzuriaga 354, Capital. Se secuestró 10 listas jugadas de quiniela clandestina y la suma de $ 3.432, en efectivo.

Igual situación se produjo en el local de Maipú 375, Godoy Cruz, en el que funciona una agencia de quiniela oficial. El negocio estaba a cargo de Mercedes Contreras, residente en Colón 582, Godoy Cruz. En el lugar se encontraron listas jugadas de quiniela clandestina y la suma de $ 2.729,50 en efectivo.

Una joven de 25 años era la jefa de una peligrosa banda de delincuentes

CORDOBA, 22 (NA). — Una mujer de sólo 25 años de edad, ex esposa de un delincuente muerto, estaba al frente de la que sería la más grande organización delictiva que actuaba en la provincia, dedicada a la preparación y tráfico de drogas, robo de automotores y juego clandestino, según informó la policía cordobesa.

La información policial que da cuenta de la detención de por lo menos 7 personas, la incautación de dos kilos de cocaína, a más del laboratorio donde se producía la droga, no señala en cambio si la viuda del delincuente y cabecilla de la organización fue capturada por las fuerzas de seguridad.

Toda la actividad —se consigna— era dirigida por Ana Margarita Fernández Olmos de Warde, desde su propio domicilio, ubicado en Boulevard Chacabuco 345, primer piso, de esta ciudad, en el que fueron secuestradas anotaciones de quiniela por alrededor de 400 mil pesos nuevos.

También se encontró en el departamento, luego de una minuciosa revisión, dos kilogramos de cocaína. La banda funcionaba como una verdadera empresa, con empleados administrativos que se encargaban de las anotaciones correspondientes a carreras de caballos y quiniela.

En el momento de realizarse el procedimiento policial se encontraba en el departamento Miguel Angel Fernández quien tenía entre sus ropas un sobre con dos gramos de la droga mencionada descubrimiento que dio lugar al hallazgo posterior de los dos kilogramos de cocaína valuada en 4 millones de pesos nuevos.

Con posterioridad se detuvo a Víctor Gataz Turc de 49 años, casado, propietario de la vhisquería "Mohana", sita en calle Río 427, de esta capital, y a Rubén Alberto Arlotta, de 33 años, dos de los distribuidores de la droga. Poco después se apresó a Rodolfo Roque Repetto y a Antonio Ferrar Astrada, boliviano, quienes operaban una fábrica de cocaína, primero en Cerros Colorados y luego en la localidad de La Bolsa, dos lugares del interior de la provincia. En este último lugar se detuvo al abogado Carlos Juárez Centeno, propietario de la finca en que funcionaba la fábrica, y a Jorge Mejeidin, de 49 años, comerciante, que fraccionaba y distribuía la cocaína.

Simulaba ser policía y lo descubrieron

Un joven de 23 años que hacía pasar por funcionario policial, fue detenido por personal de Dirección Investigaciones y puesto a disposición del Primer Juzgado Faltas, que entiende en el caso. El falso representante de orden fue identificado como Alejandro Antonio Alonso, casado y domiciliado en esta capital.

Se informó que en distintas oportunidades había concurrido al Casino de Mendoza donde se daba a conocer como funcionario policial. En determinada oportunidad, empleados de la casa de juego requirieron su identificación y trámite que no cumplió. Ante esa situación se solicitó la presencia de la policía, desbaratándose el engaño.

Falsificaba whisky y lo vendía en diversos sitios

Una rudimentaria planta embotelladora, que era utilizada para trasvasar whisky adulterado a envases con etiquetas de marca, fue descubierta por personal policial de la División Hoteles y Espectáculos Públicos. La falsificación se realizaba en el domicilio de Olascoaga 736, esquina Aristides Villanueva, de Ciudad, donde residía Francisco Pérez Mejica, un comerciante con antecedentes policiales.

El individuo fue arrestado durante el allanamiento practicado en su domicilio donde se encontró una gran cantidad de botellas de whisky en su side Francisco Pérez Mejica, confesó que ese licor era adulterado y trasvasado luego a botellas con etiquetas de marca e incluso a algunos envases de whisky importado, cuyas etiquetas y estampillas eran cuidadosamente tratadas por el falsificador.

Para estampillar y tapar las botellas con el producto nacional, el delincuente sometía a las estampillas, los capuchones metálicos y a las tapas plásticas, a cuidadosos procesos de planchado y lavado.

Por las averiguaciones practicadas se pudo determinar que uno de los negocios afectados por las maniobras de Pérez Mejica es un club nocturno de la avenida Sarmiento, cuyo encargado declaró que efectivamente se le había adquirido diversas partidas de licor, aunque en muy contadas ocasiones, ya que éste era ofrecido a precios mucho mayores que los que tiene el producto en el mercado común.

Las actuaciones se instruyen con la intervención de la justicia competente.

Francisco Pérez Mejica, el falsificador

Contradiciones en el juicio por el asesinato de un músico cordobés

CORDOBA, 22. (NA). — En la Cámara Tercera del Crimen continuó ventilándose el juicio oral relacionado con el asesinato del ex director del Coro de Niños Cantores de la provincia, profesor Jorge Kohout, deponiendo ayer su hermano Federico y la doméstica Gloria Amanda Risa.

El hermano del extinto, que es marino retirado, formuló diversas consideraciones acerca de la situación familiar y respecto del patrimonio del profesor, revelando que el matrimonio de Kohout con Ester Iliana Viutti era sacudido por continuas desavenencias conyugales por incompatibilidad de caracteres. En este hecho, ocurrido el 26 de octubre de 1973, están imputados como autores del asesinato el médico Jorge Viutti, cuñado de Kohout,, y el joven, de 20 años, Jorge Acevedo, soltero.

En contradicción a lo dicho por Federico Kohout, la doméstica dijo ignorar que se produjeran reyertas matrimoniales, negó que el músico asesinado fuera irascible y manifestó desconocer que fuera mezquino o tacaño. Respecto de las relaciones entre el muerto y su cuñado afirmó que eran cordiales y que nunca había escuchado discusiones entre ambos. Esta serie de negativas a lo dicho por el propio hermano del extinto, mereció del presidente de la cámara, doctor Julio Ferrero, el siguiente comentario: "Ustes es muy buena empleada doméstica, por lo visto, porque no se entera de nada".

Entre las contradicciones manifiestas se cuentan también las condiciones en que fue encontrado el cadáver. La sirvienta, que fue la primera en verlo, expresó que junto al cuerpo había un portafolios cerrado y según el hermano de la víctima estaba abierto y revuelto. La testigo dijo también que al abandonar la casa sacó la llave de la puerta de calle, mientras que el hermano de Kohout, coincidiendo con el oficial de policía que acudió poco después del hecho, afirmó ver la llave puesta en la cerradura del lado externo.

La sustanciación del juicio proseguirá con recepción de declaraciones a la doméstica de Federico Kohout, Asucena Belén.

Cadetes de la Policía gozarán de beneficios

El personal del cuerpo de cadetes de la Escuela Superior de Policía "Gral. José de San Martín", fue autorizado a incorporarse como afiliado de la Mutualidad de Empleados y Obreros de la Provincia, de conformidad con lo dispuesto por el decreto-ley Nº 4373/63.

El artículo 2º) del mencionado texto prevé en su última parte, que la Mutualidad "podrá extender sus servicios a otros sectores del trabajo o asociaciones profesionales que no gocen de iguales beneficios dentro de la provincia, siempre que concurra la garantía y aporte patrimonial del empleador y acepten someterse a las normas que rigen su desenvolvimiento".

Por su parte, el artículo 9º) dispone para estos cargos, que "las afiliaciones deberán hacerse en conjunto, sin admitirse exclusiones y que la obligatoriedad a dicha afiliación rige tanto para los afiliados directos como para los indirectos".

Contaduría General de la Provincia "deducirá los aportes correspondientes en concepto de cuotas asistenciales directas e indirectas, del importe de la beca mensual que perciben los cadetes, y efectuará a la MEOP los aportes patronales respectivos".

Cae un maleante al resistirse a su identificación

BUENOS AIRES, 22 (Télam) — Personal de la Seccional policial 44, que esta madrugada se apresto a interrogar a tres sujetos sospechosos en avenida General Paz y Lascano, fue agredida a tiros por éstos, y al repeler el ataque dio muerte a uno, mientras los dos restantes lograron darse a la fuga.

El occiso fue identificado como Fernando Oscar Rodríguez, de 20 años, con antecedentes policiales. Los dos delincuentes prófugos son ahora intensamente buscados.

Secuestran drogas a un joven detenido

Personal de la brigada de Toxicomanía de la Dirección Investigaciones aprehendió a Enrique Malek Muza, de 27 años, residente en la calle Rivadavia 1397, Godoy Cruz, a quien se indicó como adicto a las drogas. Dice el informe oficial que en poder del detenido se secuestró una marquilla con restos de marihuana ("cannabis sativa"). Posteriormente una comisión allanó su domicilio y secuestró allí dos sobrecitos ("ravioles") que contenían clorhidrato de cocaína.

En Agua del Toro pereció un operario

Un accidente fatal de trabajo se produjo en la construcción de la presa Agua del Toro, en San Rafael.

El operario Gerardo Condori, boliviano, de 50 años, perdió la vida al ser aplastado por una roca, luego de que estallara una carga explosiva colocada en la ventana número 2 del túnel de la obra. El obrero, en un acto de valor que le causó la muerte, intentó desactivar un fulminante que no había detonado y en esa tarea se encontraba cuando cayó sobre él una voluminosa piedra que lo mató instantáneamente.

Un beodo mató a su esposa de un puntapié

SAN MIGUEL DE TUCUMAN, 22 (NA). — Un alcohólico consetudinario dio muerte de un puntapié a su esposa, en la ciudad de Concepción y al día siguiente, luego de descansar tranquilamente al lado de su víctima, se presentó en dependencias policiales para que se le extendiera un certificado de defunción "por muerte natural".

Al efectuar la gestión, el uxoricida declaró que su esposa no había recibido atención médica, ocultando el episodio que había protagonizado la noche anterior luego que su esposa le recriminara por el castigo a que sometía a un hijo de ambos, de un mes de vida.

Un examen forense, sin embargo, permitió establecer que la esposa había muerto como consecuencia de un estallido renal provocado por un golpe, circunstancia que fue posteriormente explicada por el propio marido.

Se trata de Héctor Eulolio Campos, quien en la víspera llegó a su hogar alcoholizado, como lo hacía habitualmente. Luego de acostarse junto a su esposa, María Luisa Vizcarra, y sus dos hijos menores. Campos aplicó un fuerte golpe al bebé para que se callara, lo que motivó la reacción de la víctima.

Fuera de sí, el beodo aplicó un fuerte puntapié a su esposa, y luego vencido por el sueño y la borrachera, durmió junto a ella hasta que al despertarse y comprobar que estaba muerta, intentó en vano simular su inocencia ante las autoridades policiales.

Para identificar cadáveres piden ayuda a dentistas

BUENOS AIRES, 22 (Téla
El juez de instrucción do
Aldo Luis Montesano Re
dispuso solicitar la colab
ción de odontólogos que pue
reconocer la prótesis y tr
mientos dispensados a cu
personas adultas —tres h
bres y una mujer— cuyos
dáveres carbonizados fu
hallados en esta capital.

Tres de los cuerpos ap
cieron el 15 de mayo en las
canías de la avenida Roca
calada y dos días después
cuarto, cerca de arroyo C
ñez, 27 de febrero y Escal

En el caso se dio interve
al juez de instrucción d
Montesano Rebón, quien s
ta la comparencia de odon
gos que puedan haber ate
a las víctimas, para lo cu
cuenta con las fichas odon
gicas de las mismas.

Con inusual ardid roban un rodado en Luján

Un individuo robó una camioneta en Luján de Cuyo a la vista de su propietario, a quien engañó manifestándole que iba "a dar una vuelta para probar el vehículo", sin retornar.

Damnificado por este hecho resultó el señor Juan Pedro Bragagnolo, residente en la calle España 115 de aquella ciudad, quien valuó el Rastrojero, modelo 1973, sustraído en la suma de 750.000. Esta patentado con el número M-142.234 y es de color beige.

El audaz ladrón se apoderó del automotor cerca del mediodía de anteayer, luego de haber concurrido con un hijo del dueño del rodado a un taller mecánico de la avenida Sáenz Peña, con el propósito de someter a la máquina a una revisación, ya que había manifestado su intención de adquirir el rodado. Mientras aguardaban ser atendidos por el mecánico y en circunstancias en que el joven Bragagnolo había descendido del Rastrojero, el falso comprador se ubicó al volante de la unidad y expresándole que iba a probar el vehículo, imprimió velocidad a éste y desapareció del lugar.

OFERTA INAUGURACION
hoffman
RIVADAVIA 135
FICHERO REMINGTON
$ 17.800

San Luis

Inauguráronse las exposiciones de la Escuela Normal

SAN LUIS — Numeroso público acompañó el acto inaugural de la Exposición Bibliográfica y del Salón Provincial del Centenario de Pintores y Escultores Puntanos, que dentro del programa cultural del Centenario presentó la Escuela Normal "Juan P. Pringles".

Se encontraron presentes en la ceremonia el subsecretario de Educación, señor Carlos S. San Martín; el presidente del Consejo Provincial de Educación, Arnaldo M. Mercau; el secretario general de la Universidad Nacional de San Luis, profesor Juan T. Funes, quien concurrió en representación del rector de la Universidad, los decanos, doctor Giocondo Barbenza y profesora Irma O. de Jofré; los secretarios universitarios profesor Hugo Jofré y licenciado Adalberto Ipohorski; rectores y directores de Colegios Secundarios de San Luis, escritores, representantes de la prensa, un destacado núcleo de pintores y escultores que exponían sus obras en el Salón, autoridades de la Escuela, egresados, personal docente y no docente del establecimiento.

En sus conceptos, el director de la Escuela y presidente de la Comisión Central Ejecutiva del Centenario, profesor Hugo A. Fourcade, destacó el acontecimiento y particularmente la brillante respuesta de los plásticos sanluiseños, que no sólo de la ciudad capital, sino del interior provinciano, de Buenos Aires y Córdoba, ofrendaban al terruño su arte para engalanar este salón, que se constituía así en un faro luminoso de belleza y de espiritualidad.

Invitada por el profesor Fourcade, la decana de la Facultad de Ciencias de la Educación, señora Irma O. de Jofré, procedió a abrir el salón de exposición hacia el que se desplazó el público inicialmente reunido en el hall de entrada del edificio escolar.

Una vez recorrida la exposición y observados los stands destinados a la bibliografía, que recibió aportes de las editoriales Kapelusz, Troquel, Campus etc., se sirvió en el hall de planta alta de la escuela un vino de honor dedicado especialmente a los artistas concurrentes, entre los que se contaron Lucero, Palmira Scrosoppi (Merlo), señora de Pérez Vega Gringa Poblet, Teresita Capiello, Miguel A. Guardia, Juan A. Rodríguez, Rorina de Vallejo, Gaspar Di Gennaro, Anita Aiello, Marta Cornejo y Yolanda Pérez Chávez. Ofreció el brindis de homenaje y reconocimiento el vicedirector del establecimiento, profesor Alejandro Canale Canova.

Se debe destacar que en el transcurso del vino de honor se hizo presente el ministro de Economía de la Provincia y que excusó su inasistencia, enviando un corial saludo al director de Cultura profesor Mario C. Quiroga Luco.

Coros

Dentro del desarrollo de la "Semana del Egresado" incluída en el programa general de actos del Centenario de la Escuela Normal "Juan P. Pringles", el viernes, a las 19, en la Sala del Cine Roma se han de presentar los Coros Universitarios de las Universidades Nacionales de Cuyo (Mendoza), San Juan y San Luis, dirigidos respectivamente por los maestros José F. Vallesi, Enrique Petracchini y Mario Baeza.

El recital de los Coros Universitarios ha de constituir seguramente un acontecimiento artístico en nuestro medio, donde las expresiones artísticas van recibiendo cada día más el apoyo y el fervor del público.

El Coro Universitario de Mendoza fue creado en 1965, perteneciendo a la Escuela Superior de Música de la Universidad Nacional de Cuyo desde 1973.

Dirigido desde su creación por el maestro José F. Vallesi, ha desarrollado una labor ininterrumpida, participando de múltiples conciertos tanto en la provincia andina como en el país y en el extranjero.

En 1975 el Coro Universitario viajó a Europa, presentándose en el XXIII Concurso Internacional Polifónico D'Arezzo (Italia), en donde obtuvo el primer premio en categoría femenina, segundo premio en categoría coro masculino, tercer premio en coro mixto y quinto por música popular.

Este solo acontecimiento es un índice revelador de la categoría y calidad del conjunto vocal que con tanto acierto y responsabilidad dirige el maestro Vallesi.

Treinta y ocho voces mixtas integran el Coro de la Universidad Nacional de Cuyo, el que cuenta como profesora de canto a la destacada profesora Fenicia de Cangemi, ejerciendo la secretaría del conjunto la señorita Elena Farrando.

Visitaron unidades carcelarias

SAN LUIS. — El ministro de Gobierno, vicecomodoro (R) Dardo E. Ferreyra, acompañado por el comandante de Artillería, coronel Miguel Angel Fernández Gez y del ministro de Obras y Servicios Públicos, arquitecto José María García, efectuaron una visita a las unidades penitenciarias de la ciudad capital.

Los funcionarios recorrieron así la Carcel de Mujeres y Penitenciaría. De resultas de la visita se ha dispuesto la adopción de medidas tendientes a lograr la adecuación de las dependencias y la ampliación de las partidas correspondientes a suministro de ropa de cama en particular.

General Alvear

Entidades de bien público

Rotary Club Bowen. — GENERAL ALVEAR. — En la "Casa de la Amistad" se llevó a cabo la reunión cena de cambio de autoridades del Rotary Club de Bowen, que estuvo presidida por el titular, señor Walter Somensi, y contó con la asistencia de rotarios y sus esposas de los Rotary Club de General Alvear, Real del Padre, Villa Atuel y Cañada Seca y en representación del Intendente Municipal de General Alvear asistió el delegado de Bowen, señor José García. La charla rotaria estuvo a cargo de Salvador U. Pizarro, sobre el tema "Efemérides patria" y luego el presidente procedió a la entrega de distinciones a los rotarios con asistencia perfecta. Finalmente habló el presidente saliente, señor Somesi; se procedió al cambio de insignias y usó de la palabra el nuevo presidente, señor Alberto Anaya. El presidente saliente recibió un recuerdo, obsequiado por los rotarios de Bowen, mientras que el señor Sergio B. Mauleón hizo entrega a las nuevas autoridades de un banderín del Rotary Club de Talca, Chile. La nueva comisión que regirá los destinos del Club en el período 1976/77, es la siguiente: presidente, Alberto Anaya; vicepresidente, Samuel Faur; secretario, Roberto Bidaux; tesorero, Humberto Pistelli; macero, José María Altava; director de Relaciones Profesionales, Vito E. Piedrafita; Relaciones Internaciones, Oscar Emilio; Interés Público, Gerardo Sáez y Régimen Interior, Samuel Faur.

¡GRACIAS!
Espíritu Santo
POR LAS GRACIAS CONCEDIDAS
D. O. de S.
23|7|C|567|23|7

Económicas

Durante el agasajo que se ofreció al personal de la firma.

Duperial en Palmira: 3 años sin accidentes

La firma Duperial S.A.I.C., que posee una fábrica en Palmira, para procesar ácido tartárico y destilar borras vínicas, agasajó a su personal con un almuerzo, que se sirvió en la planta de la empresa, con motivo de haberse alcanzado un récord: tres años sin que se hubiera registrado ningún accidente de trabajo.

Al acto asistieron autoridades de la empresa, representadas por su director, doctor Germinal Ungaro; el gerente de la División Productos Químicos, señor Héctor J. Castrillo; autoridades comunales y policiales de la zona.

Durante la reunión hicieron uso de la palabra, con el fin de señalar la importancia del logro, el gerente de la zona Cuyo, ingeniero Oscar J. Paigos; el señor Castrillo; y finalmente el doctor Ungaro. Al finalizar el ágape se efectuó un sorteo de obsequios para el personal.

En la fábrica de la firma en Palmira trabajan 120 personas, entre técnicos, empleados y obreros.

Representante de Atlántida inaugura hoy

Indian Carpet Andina, representante para Mendoza, San Juan y San Luis de Industrias Atlántida, empresa productora de alfombras, inaugurará hoy a las 19.30, en Videla Castillo 2675 de ciudad, su local destinado a atender la demanda del comercio minorista.

Asistirán al acto directivos de ambas empresas y representantes del comercio, la banca, la industria y otras actividades vinculadas a la firma.

Robaron prendas de vestir por m$n 88.967.600

Tras sacar el vidrio de una vidriera de un negocio céntrico, desconocidos ingresaron al interior del comercio y se apoderaron de diversas prendas de vestir valuadas en la suma de $ 88.967.000 moneda nacional.

El hecho se produjo en el local ubicado en Las Heras 111, ciudad y, entre la ropa que los delincuentes robaron figuran camisas, pantalones, camperas, sacos y ropa interior de diversos talles y calidades. La denuncia fue efectuada por el señor Marcos Seltzer.

Buscan a un hombre que falta de su casa

Desde el 14 falta de su casa el señor Juan Carlos Gutiérrez., domiciliado en la villa cabecera de Tupungato, en el momento de salir de su hogar, el anciano vestía pantalón azul, campera de corderoy verde, zapatillas azules y gorra con visera azul oscuro. Cualquier novedad con respecto a su paradero, deberá ser comunicada a la seccional más cercana o a la comisaría 20ª de Tupungato telefónicamente.

Juan Carlos Gutiérrez

PARA SU DECISION

- Usted quiere tener un Renault 4S nuevo.
- Usted dispone de un usado para dar como anticipo.
- Usted puede pagar una cuota mensual de $ 11.400 aproximadamente.
- Entonces usted ya es dueño de un Renault 4S.OKm.

La mejor financiación, para la mejor marca.

Se la ofrecen sus amigos Los Concesionarios
RENAUL

Guaymallén

La Comuna ante problemas en Jesús Nazareno

GUAYMALLEN. — Ante publicaciones aparecidas en medios de difusión, la Municipalidad de Guaymallén ha hecho pública su "comprensión del problema expuesto por la Unión Vecinal del Barrio Reconquista, de Jesús Nazareno, como también acerca de la acción tesonera emprendida por esa institución, mediante la cual está tramitando ante organismos oficiales la normalización de ese loteo. En estos momentos, prácticamente se encuentra completada la documentación necesaria a efectos de ser girada al Consejo de Loteos de la provincia para su dictamen.

Por otra parte, la Comuna local hizo referencia a la aparición de líquidos cloacales en calle Pedro Molina, del distrito homónimo. Sobre el tema, informó que "junto con Obras Sanitarias de la Nación tomó intervención en el problema, adoptando todos los recaudos a su alcance para alcanzar una solución adecuada. Actualmente prosigue esos esfuerzos conjuntos con el ente estatal nacional en procura de obtener resultados definitivos".

Departamentales

Se inaugurará hoy muestra de plásticos

GUAYMALLEN. — Hoy, a las 21, en su salón de actos ubicados dentro de la casa comunal, en calle Silvano Rodríguez, casi esquina López de Gomara, Villa Nueva, la Dirección de Cultura y Relaciones Públicas de la Municipalidad ofrecerá una muestra de plásticos mendocinos egresados de la Escuela Superior de Bellas Artes de la Provincia. Integran ese núcleo los profesores Eduardo Sosa Guiñazú, que expondrá "Loco con girasol", "Hermanos", "La espera" y "Pareja campesina"; Antonio Sarelli, con "Permanecer", "Opuestos relativos" y "Figura Craquelé"; Alfredo Ceverino, con "Salón azul", "salón dorado" y "Gaitero"; Angel Gil, con "Exterior - interior", "La familia" y "Monumento"; y Segundo Peralta: de la serie "Los insectos", y tres aguafuertes.

Esta exhibición de pintura tiene libre acceso y será presentada y explicada por uno de quienes exponen, el profesor Eduardo Sosa Guiñazú. Las autoridades municipales invitan a instituciones de bien público, escuelas, alumnos, docentes y público en general. Esta muestra, con dos mas auspiciadas por la Universidad Nacional de Cuyo, será trasladada el 6 de agosto a escuelas departamentales, con finalidades didácticas.

Escuela de ajedrez

GUAYMALLEN. — De acuerdo con la actividad deportiva, que también se lleva a cabo en la orbita de la Dirección de Cultura y Relaciones Públicas de la Municipalidad a través de su Sección Deportes, esta dependencia pondrá en marcha oficialmente el domingo desde las 11, la Primera Escuela Municipal de Ajedrez, que entre sus motivaciones esenciales cubrirá la importante tarea de enseñar esa práctica. El acto tendrá lugar en el acceso central que conduce a la comuna enmarcado por los jardines, si las condiciones imperantes del tiempo en ese momento lo permite; en su defecto, se realizará en el salón del ex Concejo Deliberante. Asistirán autoridades municipales, figuras del deportes vinculadas al juego ciencia e invitados especiales. En esa oportunidad, dentro de un programa sobrio se disputarán simultáneas, con participación de destacados maestros locales. Los interesados en intervenir, —que deberán traer tablero y piezas—, pueden informarse diariamente de 7.30 a 13.30 en la Sección Deportes de la Comuna. En ocasión de inaugurarse la escuela de ajedrez, concurrirán representantes del Club de Ajedrez de Mendoza, que colaboran en la iniciativa.

Godoy Cruz

Máquina trabajando en Los Cerrillos, durante el programa integral de reacondicionamiento de barrios.

Prosigue el programa de obras municipales

GODOY CRUZ. — Prosigue el programa integral de reacondicionamiento de barrios, que ha encarado en un amplio operativo la Municipalidad.

Actualmente se trabaja en los barrios SUPE, Gráficos y Los Cerrillos, obras que finalizarán el 14 de agosto. En su transcurso se realizarán tareas de rebaje, nivelación y limpieza de calles, arreglo de veredas, eliminación de basurales, forestación y limpieza de espacios verdes, vacunacion de canes y captura de animales sueltos, atendiendo así reiterados pedidos vecinales.

Posteriormente se realizará igual labor en otras zonas en seis etapas hasta completar la totalidad del departamento.

Visita del intendente a las zonas de trabajo

Para inaugurar el programa se hizo presente en las zonas de trabajo, el intendente municipal, capitán (RE) Osvaldo Enrique Galli, acompañado de funcionarios comunales.

En los barrios donde se desarrolla la primera etapa del programa, el capitán Galli fue abordado por representantes de las Uniones Vecinales y vecinos, con quienes dialogó amplia y cordialmente sobre los diferentes problemas cuya solución se reclama.

El intendente municipal manifestó que las labores proyectadas se realizarán tanto en sectores internos de los barrios como en las zonas aledanas, para lo cual se cuenta con tres camiones, una pala cargadora, una motoniveladora, una topadora sobre orugas, dos camiones de riego, servicios complementarios y treinta hombres.

El funcionario municipal manifestó que su presencia obedecía al deseo de observar las falencias y disponer los trabajos necesarios incluyendo dentro del programa la vacunacion de canes, captura de animales sueltos, control de comercios, etc.

Uno de los tantos problemas presentados al intendente fue en el barrio Gráfico y se refirió a los derivados por la necesidad de desagües, la carencia de gas natural en tres manzanas del barrio Gráfico y la situación del canal Civit, de donde se obtiene agua potable que escasea en el verano y presenta algunos problemas de higiene. El intendente respondio que en los casos en que deben intervenir otras reparticiones, dará su apoyo a fin de que se solucionen los inconvenientes, para lo cual tenía abiertas las puertas de su despacho a cualquier inquietud, sea para plantear situaciones en forma personal o por intermedio de las respectivas uniones vecinales.

Municipales

Barrio City Fathers. — GODOY CRUZ. — Prosiguen los trabajos de pavimentación que la comuna realiza en el barrio City Fathers, que contempla el tendido de hormigón en las 49 cuadras de ese núcleo urbano.

Hasta la fecha se han ejecutado 3.475 metros lineales, faltando solamente 1.500 para la conclusión de las obras. Se ha pavimentado en toda su extensión las calles Renato Della Santa —en sus dos manos—, desde Antártida Argentina a Armani, y Plumerillo, Juramento, Paraná, Reconquista, Cabildo Abierto, 20 de Junio, Derqui y Chacabuco, en los tramos ubicados al este de la calle principal. También se ha completado el hormigonado en las cuatro cuadras de la calle Picheuta, entre Della Santa y Paso de los Andes y una en San Lorenzo, el este de la calle Alvear. El total de lo realizado alcanza a 34 cuadras.

Barrio Palumbo. — Comenzaron los trabajos de construcción de la red cloacal y de agua potable en el barrio Palumbo, a cargo de la División de Obras Sanitarias, dependiente de la dirección de Obras Municipales. La primera comprende en total el tendido de 4.200 metros de cañería de hormigón, a través de 58 cuadras, con sus bocas de registro y conexiones domiciliarias. La de agua potable por su parte, contempla la colocacion de 1.200 metros de cañería de cemento en calles España, Italia, Pringles, M. R. García, Uruguay y General Mosconi, para completar así la red en todo el barrio.

Las obras se iniciaron con la construcción de bocas de registros en calle Mosconi, en las esquinas con Hualpa, Estrada y General Paz, para continuar luego por las calles paralelas hasta llegar a Joaquín V. González.

De acuerdo al plan trazado, se harán en la primera etapa todas las cámaras —22 en total— y posteriormente la excavación de zanjas para el tendido de las distintas redes. Trabajan actualmente en el lugar cuatro operarios y una retroexcavadora municipal.

El intendente municipal, capitán (R) Osvaldo Enrique Galli, mantuvo una reunión con los integrantes de la Unión Vecinal del Barrio Palumbo. El funcionario expuso su pensamiento respecto a las obras que se realizan y recalcó las obligaciones de los vecinos en el pago de las cuotas por el sistema de chequeras.

Se informó también que aquellos contribuyentes que no posean chequeras deben retirarlas en la dirección de Recaudaciones de esa comuna.

Las Heras

Autoridades de la Municipalidad de la Capital y de la Comuna local en la apertura de la exposición.

Inauguraron la muestra itinerante de pintura

LAS HERAS. — En el salón de exposiciones de la Municipalidad de Las Heras quedó inaugurada la muestra itinerante de pinturas que organizó la Comuna de la ciudad de Mendoza con las obras premiadas en las bienales municipales de 1969, 1971, 1973 y 1975.

Con este motivo el intendente de la Capital, coronel (R.) Guillermo Molina, se trasladó a la sede comunal local donde fue recibido por el titular de la misma, vicecomodoro (R.) José María Pellegrini, acompañado en la oportunidad por el director de Cultura, profesor Carlos Velasco; la directora de Obras Privadas, arquitecta Alicia S. de Morán; el director de Saneamiento, doctor Domingo Furfuri; el presidente del Centro Industrial, Profesional y Agropecuario de Las Heras, señor Angel Chila, y otros funcionarios comunales.

Ante la presencia de un público numeroso pronunció las palabras inaugurales el vicecomodoro Pellegrini, quien destacó la importancia de la obra cultural desarrollada por la comuna de la capital, y que esta muestra marcaba el punto de partida para igual cometido a intensificarse en el departamento norteño. Señaló también el mutuo beneficio que para las comunas vecinas implica la superación de sus límites políticos, lo que facilita un desenvolvimiento armónico en las distintas áreas de labor y redunda en bien de sus respectivos vecindarios.

A continuación, en nombre de la Municipalidad de la Capital, habló la directora del Museo Municipal de Arte Moderno, señora Edith F. de Posadas, quien expresó en nombre de esta comuna, la satisfacción de poder llegar por este medio, conforme está planeado, a todos los habitantes de la provincia con tan importante manifestación artística.

La muestra, que permanecerá abierta durante la semana, está compuesta por obras pertenecientes a la pinacoteca del Museo, siendo sus autores Rafael Montemayor, Angel Oliveros, Carlos Ercoli, Antonio Sarelli, Alfredo Ceverino, Juan Scaico, José Martí, Sara Giménez y Ricardo Luna.

Asociación Vecinal "Zona Sur Centro"

LAS HERAS. — La Asociación Vecinal "Zona Sur Centro", de este departamento, realizó recientemente un festival a beneficio de la sala de primeros auxilios del lugar a la que se dotará de los elementos sanitarios indispensables para garantizar un buen servicio, especialmente a usuarios de escasos recursos. En la reunión actuó gratuitamente el conjunto musical de Héctor y Aníbal Appiolaza, y el encuentro tuvo lugar en la panificadora del señor José Esterlich, que cedió las instalaciones a tal efecto.

Notas sociales

Agasajo. — LAS HERAS. — Con motivo de cumplir una fecha íntima, el señor Sergio Benavides será agasajado por sus hijos y nietos.

Viajeros. — Con destino a la Capital Federal, la señora María Emelia Amanda Robledo de García Guiñazu.

—A Buenos Aires, el señor Juan Carlos Andreotti y señora.

Enfermos. — Mejora el señor Carlos Lino Maure.

Agasajo. — El señor Julio Argentino Perrone y su esposa Dolores López, recibirán el saludo de sus amistades con motivo de cumplir una fecha íntima su hijo Javier Gustavo. el 24 del corriente.

San Juan

Vinos de la provincia adquirirá Alemania

SAN JUAN. — Permaneció durante la jornada del lunes en esta ciudad una misión comercial de la República Democrática Alemana, cuyos miembros expresaron el propósito de adquirir vinos en la zona.

La integran el director de las bodegas del Estado de aquel país, señor Horst Heinz Scheler y el jefe del Departamento Comercial de la representación diplomática en la Argentina, doctor Ans Peter Krause.

"Nuestra intención —declararon los visitantes en San Juan— es conocer las posibilidades existentes para que, en un futuro próximo, entre la República Argentina y la República Democrática Alemana se puedan concretar negocios sobre vinos. Es por ello que no podemos eludir una visita a esta provincia, pues sabemos que es una región que produce excelentes vinos, que se cuentan entre los mejores del mundo".

Los visitantes hicieron una visita de cortesía al gobernador de la provincia, capitán de navío Alberto V. Lombardi, con quien cambiaron ideas en torno a cuestiones de intercambio comercial. Posteriormente concurrieron a la Facultad de Ingeniería y Arquitectura de la U. N. S. J. y finalmente asistieron a escuchar una serie de disertaciones sobre aspectos relacionados con la producción de San Juan a cargo de directivos de la Federación Económica, CAVIC y de la Sociedad Mixta Clancay, productora de conservas de hortalizas.

Visita

Los funcionarios de la República Democrática Alemana hicieron una visita a la Federación Económica, donde fueron recibidos por su presidente, Alberto Schiavi y otros directivos. Estos dieron la bienvenida a los miembros de la misión alemana, quienes explicaron sus propósitos respecto a un intercambio comercial y el interés por varios productos locales, especialmente vinos.

El señor Hans Peter Krause y sus acompañantes fueron luego invitados a presenciar una exposición en el salón principal de la entidad, donde los productores sanjuaninos han constituído una muestra de los principales rubros que se elaboran en la provincia, especialmente derivados de la vid, frutas desecadas, harina, margarina, hortalizas en conserva, fideos, maquinaria para la industria vitivinícola que se fabrica en San Juan, etc.

El señor Krause, de acuerdo con sus manifestaciones, quedó gratamente impresionado, pero dijo que en estos momentos su interés principal está en los vinos. Explicó que haría falta adecuar el producto local al gusto alemán. No descartó el interés de su país por otros rubros acerca de los cuales en fecha próxima se harían gestiones. El jefe del departamento comercial de la embajada alemana solicitó el envío de muestras de productos vínicos para su análisis.

Servicio de odontología dan a una obra social

SAN JUAN. — En la Dirección de Obra Social fue suscripto un convenio por el cual el Círculo Odontológico prestará los servicios de odontología a los afiliados de la primera entidad.

El servicio estará en vigencia desde el próximo lunes quedando a cargo del afiliado el pago del 40 por ciento del valor de la atención que reciba, en tanto el resto será cubierto por la obra social.

El yacimiento de Rincón Blanco sería explotado

SAN JUAN. — El alza de los precios de los productos petrolíferos hace ahora posible la explotación de una importante riqueza sanjuanina. Se trata de los depósitos de esquistos bituminosos de Rincón Blanco, Calingasta, considerados entre los más extensos del mundo, explorados desde hace unos 20 años por Yacimientos Carboníferos Fiscales (YCF).

Hace algunos días, el secretario de Energía de la Nación, doctor Guillermo Zubarán, señaló que dichas reservas sanjuaninas de asfaltitas y esquistos, conocidas desde hace largos años, no pudieron ser exploradas ni explotadas debidamente por la política estatista. Al modificarse el precio del petróleo —explicó el funcionario— "Rincón Blanco ofrece posibilidades de explotación, ya que los datos reunidos determinarían una reserva de 45 millones de metros cúbicos de petróleo".

Los conceptos referidos actualizan el interés por el yacimiento que representa una reserva con posibilidades para producir cambios sustanciales en el potencial económico de San Juan. Las reservas son del orden de los 750 millones de toneladas de esquistos. Pero es más importante todavía el hecho de que estos hidrocarburos sólidos son la materia prima para una industria de destilación de gran riqueza, por la posibilidad de obtener además de los derivados petrolíferos, subproductos como amoniaco, sulfato de amonio, brea y otros.

Hasta ahora, Yacimientos Carboníferos Fiscales realizó diversos trabajos, entre ellos los relevamientos topográficos y geológicos; perfiles; laboreo en galerías; perforaciones de sondeo hasta 300 metros; destilación de muestras de superficie y subsuelos, y otros. Se asegura también la existencia de depósitos próximos sin cubicar.

Los estudios efectuados por la citada empresa estatal y por laboratorios de la Universidad Nacional de San Juan, destacan que podría lograrse un rendimiento de 10.000 toneladas diarias, de cuya destilación podría lograrse gas, nafta, kerosene, gas oil, amoniaco, brea y otros productos. Del amoniaco, a su vez, se obtiene el sulfato de amonio de gran poder como fertilizante de suelos.

El yacimiento se encuentra ubicado a 170 kilómetros de esta capital y a 15 de la ruta entre Barreal y Calingasta. Y.C.F. construyó también un camino de acceso. Hace algunos meses la empresa "Aluvión" concluyó los últimos trabajos de exploración que le fueron confiados por contrato, en tanto prosiguieron trabajos de laboratorio convenidos con la Universidad.

Al general Cardozo se recuerda hoy

SAN JUAN. — Hoy a las 11, se oficiará una misa para recordar la memoria del ex jefe de la Policía Federal, general de brigada Angel Cardozo y, asimismo, en sufragio del ex delegado en San Juan de la misma dependencia, comisario Ernesto Máximo Tatetta y por las víctimas del atentado en la sede de la Superintendencia de Seguridad Federal. Este acto tiene el auspicio de las autoridades de la delegación San Juan de la Policía Federal.

Posteriormente, a las 12.15, en la sede de la delegación local se procederá a descubrir un retrato del desaparecido comisario Tatetta.

Conferencia

SAN JUAN. — Mañana, a las 11.30 en el local del Museo y Biblioteca Sarmiento la Asociación de Profesores Jubilados ofrecerá una conferencia a cargo de la doctora Liliana Aguilar de Paolinelli. Abordará el tema titulado "Esto no es un cuento, esto es un cuento".

Autorización

SAN JUAN. — Las autoridades competentes hicieron saber que tienen validez para conducir automóviles por terceras personas las autorizaciones escritas que otorgue el propietario, siempre que ellas estén ecrtificadas por escribano público.

Para mayor aclaración se señala que esas autorizaciones pueden ser concedidas por la autoridad policial por un tiempo determinado; también la autorización puede ser privada, pero con la certificación notarial, en cuyo caso no habrá término de vigencia.

Inscriben para el salón nacional de artes plásticas

SAN JUAN. — La Dirección de Cultura informó que los artistas sanjuaninos podrán participar en el Salón Nacional de Artes Plásticas. Podrán exponerse todas las expresiones plásticas cualquiera sea su técnica y procedimiento.

La recepción de las obras se hará en la Secretaría de Cultura de la Nación entre el 16 y el 20 de agosto y la muestra se abrirá el 21 de setiembre.

Los interesados serán atendidos en la Dirección de Cultura, de 7 a 12, para la entrega del reglamento y planillas de inscripción.

Programas de Radios y TV

Ofrecemos a continuación los programas de acuerdo con el detalle que nos han suministrado las respectivas teleemisoras.

Canal 7 - Mendoza

12.15 Chart de Ajuste con música selecta.
12.25 Apertura y santoral.
12.30 Cascarrabias.
13.00 Noticiero 7, primera edición.
13.30 La mujer, con Blackie.
15.30 Buenas tardes, mucho gusto.
17.00 El amor tiene cara de mujer.
18.00 El show de los Tres Chiflados.
19.00 El mundo de Calculín.
19.30 Sabot.
20.30 Noticiero 7, segunda edición.
21.00 El Metropolitano de Fútbol en directo: Huracán vs. Newell's Old Boys de Rosario.
20.30 El gran chaparral.

Canal 9 - Mendoza

12.30 Noticiero en directo.
13.30 Almorzando con Mirtha Legrand.
15.00 Tiempo de vivir.
16.00 La rubia peligrosa.
16.30 Ventana a la vida.
17.00 Te veo veo.
17.30 Dibujos animados.
18.00 Johnny Ringo.
18.30 Trampa de otoño.
19.00 Valle de pasiones.
20.00 El circo de Carlitos Balá.
21.00 Noticiero Nueve.
22.00 Juegos olímpicos 76.
22.30 Humor con Landriscina.
22.45 Los que estamos solos.

LRA 6 y LRA 34 Radio Nacional - Mendoza

6.00 Informativo.
6.05 Por los senderos de la Patria.
6.30 Efemérides argentinas.
6.35 Por los senderos de la Patria.
7.00 El santo rosario.
7.10 Música para el amanecer.
7.30 Informativo (L.R.A. Buenos Aires).
7.45 Música típica.
8.00 Notas y música para usted.
9.00 Informativo.
9.05 Variedades musicales.
9.30 Boletín cultural.
9.35 Variedades musicales.
10.00 Informativo.
10.05 Instituto Nacional de Vitivinicultura.
10.20 Estampa ciudadana.
10.30 Pasaporte a la música.
11.00 Informativo.
11.05 Danzas y cantares nativos.
11.30 Dirección Provincial de Defensa Civil.
11.35 El cofre de las melodías.
12.00 Informativo.
12.05 Concierto de mediodía.
13.00 Informativo.
13.15 Joyas de la música.
13.30 Boletín Gobierno de Mendoza (cadena oficial).
13.35 Folklore en Nacional.
14.00 Bandas holandesas.
14.30 Música para todos.
15.00 Informativo.
15.05 Selección típica.
15.30 Periódico oral docente.
15.45 Jazz.
16.00 Informativo.
16.05 El libro leído para usted.
16.20 Danzas argentinas.
16.30 Medios de comunicación social.
16.35 Cantares de Francia.
17.00 Informativo.
17.15 Concierto de la tarde.
18.00 Informativo.
18.05 Tango y folklore.
18.30 Boletín cultural.
18.35 Ruta musical.
19.00 Informativo.
19.05 Efemérides musical.
19.30 Melodías.
20.00 Informativo.
20.05 Solistas argentinos.
20.30 Festival de Holanda.
21.00 Informativo.
21.15 Suites.
21.30 De nuestra discoteca.
22.00 Informativo.
22.05 Concierto nocturno.
23.00 Informativo.
23.05 Simplemente para recordar...
23.45 Informativo.
24.00 a 6.00: Desde Mendoza junto a usted.

CUANDO "EL CAMBIO" NO BORRA LA TRADICION
JOE-JOE de Galería San Marcos, ha cambiado PARA UD.
Para que Ud. elija mejor los últimos diseños LEVIS y LEE.
Para que Ud. disfrute más su opción de comprar con más comodidad.
Para que Ud. nuestro cliente, se sienta más en su casa de siempre.
JOE-JOE PRIMERA EN JEANS!
Un cambio para Ud. Joe Joe
VISÍTENOS... SE SORPRENDERÁ!
GAL. SAN MARCOS-LOC. 6-MENDOZA
alberdi & cremaschi

HOY y MAÑANA
Restaurant LA PERLA
LAVALLE 22-PLAZA GODOY CRUZ
Cena Show Estelares de
Con la actuación de la Revista de la Risa. Alta comicidad, Jonny Trinidad. Canciones melódicas. - Grupo Silencio - Conjunto internacional. - Chacumbele - El Negro Cubano "Lo mejor del Tropico" y más... Mucho más.
RESERVE MESA AL TELEFONO 220897
Y Venga a Cantar, Bailar y Deleitarse con Nosotros
23|7|F|91636|24|7

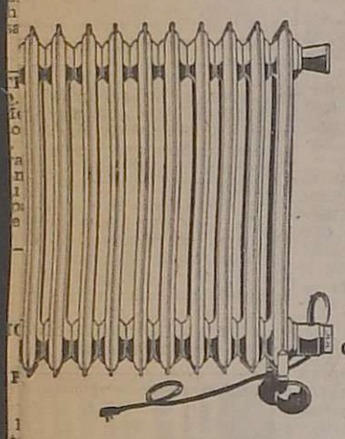
¡CALEFACCION INMEDIATA!
Radiador Portátil
INDIVIDUAL
Contiene WASSEROIL que no se repone se enchufa y ya funciona
Mod. Reg. 16668
Ventas Capital:
MONTEVIDEO 938
(15 a 20 hs. Expos.)
y PAVON 3221; Monroe 1895
L. de Zamora: Yrigoyen 9645
Mar del Plata: Colón 3030
Rosario: San Juan 1516
Cba. Villa María: E. Ríos 1036
Bariloche: Rolando 127
Mendoza: Rioja 1199
FABR. SANTA ROSALIA 925
San Andrés F.C.B.M. 755-0262

En mi taza todos los días.

athleta S.A.
Comunica que ha designado distribuidor exclusivo para su línea de prendas deportivas en toda la zona Cuyo a:
Asiago
Confecciones
(Cáneva Hnos.)
DORREGO 480 - DORREGO
GUAYMALLEN - MENDOZA

Asiago
Confecciones
(Cáneva Hnos.)
DORREGO 480 - DORREGO-GUAYMALLEN - MZA.
Agradece a:
athleta S.A.
La confianza puesta de manifiesto al haberle designado distribuidor exclusivo para toda la zona Cuyo de su afamada línea de prendas deportivas.

RESTAURANTE Mi Rincon
HOY
BUEN SHOW — La Revista de la Risa.
MEJOR COMER — Jhonny Trinidad.
— Los Alimeños.
— Hugo Moreno.
MENU FIJO — Las Voces de Oton.
Juan Corazón Ramón
RESERVAS AL 230721 - EMILIO CIVIT 277
23|7|F|23|7

Concurso stani Bazooka "Capicúa"
NUEVA FECHA DE SORTEO
Productos Stani S.A. comunica a los señores comerciantes y al público que, a raíz de la excepcional demanda de cupones y con el objeto de facilitar la participación de la mayor cantidad posible de niños, ha decidido ampliar el término del concurso, postergando la fecha del sorteo a realizarse en el Ital Park de Buenos Aires, para el Domingo 15 de Agosto de 1976 a las 10 hs.

Parrillada "LA CARRETA"
SABADO INAUGURA: TERNERA CON CUERO, CHIVITO Y ASADO A LAS LLAMAS. POLLOS.
Avenida Acceso Norte 2293 - Guaymallén
23|7|C|665|24|7

HOY Confiteria del Casino
LOS CUATRO PARA EL TANGO
JHONNY TRINIDAD
LA REVISTA DE LA RISA
2 ORQUESTAS:
Típica GUZMAN
Jazz AMANECER
25 de MAYO 1131
RESERVE MESA Tels. 218344 254799
23|7|F|23|7

Notas Sociales

Casamientos

En la catedral de Nuestra Señora de Loreto se consagrará hoy, a las 21, el matrimonio de la señorita Liliana Cicchitti Demmel y el señor Héctor Bernardo Sappia. Actuarán como padrinos por la novia, la señora Herta Demmel de Cicchitti y el doctor Lino Martinelli y por el novio, el doctor Héctor Bernardo Massini y su señora María del Carmen Sappia. Testificarán esta ceremonia los señores Pedo Juan Bermejo y Egón Demmel. Oficiaron de testigos en el acto civil el doctor Isidoro Busquets, la señorita Mónica Cicchitti Demmel, y los señores Vicente Rodríguez Ribas y Juan Kugel.

—Se bendecirá mañana, a las 21, en la parroquia de Nuestra Señora del Carmen, de Tunuyán, el casamiento de la señorita Nilda Angélica González y el señor Ricardo Rafael López. Serán padrinos por la novia, el señor Santos Julián González y su señora Lidia Bullaude y por el novio, el señor Rafael Santiago López y su señora Hilda Sierra. Intervendrán hoy como testigos en el acto civil, la señorita Julia Arraztos y el señor Carlos Carca y en la iglesia lo harán la señorita Griselda Gómez y el señor Carlos Adrover.

BUENOS AIRES, 22. — Mañana se realizará el casamiento de la señorita Graciela María Acosta Olivera y el doctor Vicente De Santis.

Compromiso

En la intimidad se formalizó el compromiso de la señorita Estela Moyano Gutiérrez y el señor Carlos Domínguez Domínguez, en el transcurso de una misa que se ofició en la capilla María Auxiliadora del templo de San Juan Bosco.

Misa impetratoria

Para rogar por la felicidad de la señorita María Cristina Iacopini y del señor Miguel Angel Borra, se rezará una misa mañana, a las 18, en la capilla del Colegio María Inmaculada. El oficio ha sido pedido por la señora Olga Iacopini de Clementi y la señorita Elcira Iacopini.

Reunión

Con motivo de cumplir años la señora Blanca Moyano Moreno de Lasmartres, fue cumplimentada por sus amigas.

Curso benéfico

El 6 de agosto, a las 15.30, en Gutiérrez 420, se iniciará un curso de arte popular y artesanías a cargo de la profesora Concepción Rodríguez Ruiz Conde. Abarcará decoración mudejar, técnicas granadinas sin horno y técnicas valencianas (modelado de flores sobre platos hasta lograr efectos de porcelana y metálicos).

El número de alumnas será limitado por la enseñanza individual que requiere este curso de elevado nivel artístico. Para mayores informes e inscripción dirigirse a Mitre 1345, departamento 1, de lunes a viernes, de 16 a 20. Lo que se recaude se destinará en su totalidad a la obra que realiza la Sociedad Damas de la Virgen del Carmen de Cuyo.

Viajeros

A Cordoba el señor Miguel Cavanagh y sus hijos Miguel, Marcela y Eilen.

—A Brasil el doctor Carlos Cuervo y su señora Patricia Leal Reboredo.

—A Buenos Aires el doctor Juan Aguinaga y su señora Bárbara Rodríguez Day.

—De Buenos Aires el señor Mario Bensadón y su señora María Cecilia Gabrielli Pithod.

—De Pergamino el doctor Andrés Fuentes, su señora Alicia Cantore y sus hijos Alejandro, Ana y Silvia y sus sobrinos Carlos y Carolina Méndez Cantore.

—De Córdoba la señora Gilda Giardinelli de Heredia.

—A Tucumán el señor Horacio A. Luquez Rodríguez, su señora Azucena del Campo Leal y sus hijos.

—A Santa Fe el doctor Jorge Repetto Ortiz, su señora María Luisa Romeu y sus hijas María Luisa y Ana.

—A Buenos Aires la señora Rosalía Portilla de Fenoglio.

—A Bariloche la señorita Stella Maris Vannucci Pannocchia y el señor José Luis Vannucci Pannocchia.

—A Buenos Aires las señoritas Olga Alicia, Silvia Beatriz y Susana Estela Segura Maidana.

—De Córdoba las señoras Mercedes Maidana Díaz de Avila y Elda Nélida Avila Maidana de Daziano.

—A Córdoba el señor Horacio Gonzalez Howard y su señora Patricia Marco Molinero.

—De Estados Unidos y Centroamerica la señorita Griselda Baquero Suarez.

—A Buenos Aires la señorita Patricia Cavanagh.

Elira Bassotti Arana de Atencio

Su fallecimiento. — Ha fallecido en San Rafael donde residía, la señora Elira Bassotti Arana de Atencio. Su espíritu jovial, la llaneza de su trato y la amistad que brindó sin retaceos fueron síntesis de su personalidad.

Pertenecía a familias de hondo arraigo, que moldearon con sus tradiciones sus nobles sentimientos y acrecentaron su formación moral y cristiana.

Su cultura y su corazón generoso y pródigo para el bien hicieron que se rodeara de numerosas amistades. Dedicó su vida al hogar, en el que fue ejemplar compañera de su esposo y abnegada madre para sus hijos.

Misas y funerales

Se oficiarán misas:

Hoy, a las 18.30, en la capilla del Instituto de Nuestra Señora del Rosario de Pompeya (Patricias Mendocinas 3331), por el alma del doctor Humberto Peroni, ofrecida por las señoras María Teresa Peña y Lillo de Segura Walrond y Marta Celina Segura Peña y Lillo de Corsino.

—Hoy, a las 12, en la iglesia de la Compañía de Jesús, por el alma de la señora María Monserrat Nadal de Zaldívar.

—Hoy, a las 10.30, en la parroquia del Inmaculado Corazón de María, por el alma de la señora Ermida Rodríguez Argumedo de Lúquez, al cumplirse un año de su fallecimiento.

—Mañana, a las 18.30, en la capilla del Colegio María Auxiliadora, por el alma de la señorita Emilia Fernández Macia, ofrecida por la señorita Nélida Cascallares.

—Mañana, a las 18.30, en la capilla del Colegio María Auxiliadora, por el alma de la señora Concepción Brigandi de Costantino.

—Mañana, a las 9, en la parroquia de Nuestra Señora de Luján, por el alma del señor José Mariano Chirino.

—Ayer, en la capilla María Auxiliadora del templo de San Juan Bosco, por el alma del señor César Moyano Sosa, al cumplirse el sesenta y ocho aniversario de su nacimiento.

La Bodega del Gigo
HOY CENA
NOCHES BAILABLES
ORQUESTAS TODOS LOS RITMOS
RESERVAS a los Tels. 262773 - 262775

OFERTA
GALLINA EVISCERADA
$ 89.90 el Kg.
LIBERTO PALMADA
Gral. Paz 327
15|7|F|76662|30|7|A

RECORDAR ES VIVIR..!
HOY Y MAÑANA
Julio Arancibia los invita a EL ARRIERO
A cantar y bailar nuestro folklore en su peña
CANTO Y VINO. Actuarán: LAS VOCES DE OTON, LOS TRES DE GUEMES, LAS VOCES DEL ACONCAGUA, UBEN VILLALBA, EL CHANGO BAGUALERO
José V. Zapata 215 - Dorrego - Reservas: Tel. 245031

Festejarán hoy el onomástico de Mons. Maresma

Con motivo de celebrarse el onomástico y cumpleaños del arzobispo de Mendoza, monseñor Olimpo Santiago Maresma, la comisión integrada por representantes del Consejo Presbiterial de la Junta Arquidiocesana de Religiosos y la Secretaría de Coordinación del Apostolado Seglar, invitó a sacerdotes, religiosos, religiosas, instituciones católicas y fieles en general, a participar de la misa concelebrada que presidirá hoy, a las 20, en la Catedral de Loreto, monseñor Maresma.

Al finalizar el oficio religioso, se le ofrecerá un agasajo al que se sumarán también los dirigentes laicos.

Realizarán un congreso de gastroenterología

Entre el 21 y el 26 de noviembre próximo, se realizará el Segundo Congreso Nacional de la Federación Argentina de Gastroenterología, en la facultad de Filosofía y Letras de la U.N.C.

Este congreso es organizado por la Sociedad de Gastroenterología y Nutrición de Mendoza, cuyo director es el profesor Manuel R. Baro.

Los interesados en mayores informes deberán dirigirse a San Martín 965 —dirección Científica del Hospital Español—, Mendoza.

Será recordado el escritor Amando Céspedes Marín

La filial Mendoza de la Sociedad Argentina de Letras, Artes y Ciencias, SALAC, realizará hoy, a partir de las 20.30, en La Pampa 95, un acto de homenaje. Será recordado el escritor y periodista de Costa Rica, Amando Céspedes Marín, fundador de la Academia Hispano - Americana Zenith y que dirigiera por espacio de veinticinco años, la revista "Zenith", auspiciada por Zenith International Sales Corporation de los Estados Unidos de Norte América, en la que colaboraron poetas de Mendoza.

El homenaje, a quien fuera conocido con el sobrenombre cariñoso del "Abuelo de América", estará a cargo de la titular de SALAC, Nilda Díaz Pessina.

Concierto de Domingo Báez

Informó la Dirección de Cultura, Promoción y Deportes de la Municipalidad de la Capital que mañana, a partir de las 20, y en el Museo Municipal de Arte Moderno, habrá un concierto de guitarra a cargo del profesor Domingo Báez.

La entrada será libre.

Mimí Pons

Alfredo Barbieri

Debuta hoy en el Avenida la compañía del teatro Maipo

Para esta noche, a las 21, con repetición a las 23, está anunciado el debut en el teatro Avenida de la compañía de revistas del teatro Maipo de Buenos Aires. Se presentará con el espectáculo titulado "El Maipo con todo" de Sofovich, Cortese y Carter.

El elenco está formado por Mimí Pons, Alfredo Barbieri, Norma Pons, Alberto Anchart (h), Karold Iujas, Miguel Jordán, Lizzy Lot, Marta Quintana, Betty Flores y Juan Carlos Vila y el cuerpo de baile del teatro porteño. La música es de Oscar López Ruiz y la coreografía de Pedro Sombra y Héctor Estévez.

Mañana se ofrecerán tres funciones: a las 21, 23 y 1 y el domingo las tres últimas actuaciones, a las 18, 20.30 y 22.30.

Reciben trabajos hasta el 30 para concurso poético

Recordó el Grupo Icthios que sigue abierta hasta el 30 del actual, la recepción de trabajos destinados al "V Certamen anual departamental de poesía", destinado a poetas residentes en la provincia y sujeto a las siguientes bases: Los trabajos serán de tema, métrica y composición libre, enviándose dos obras por autor como máximo, escritas a máquina a doble espacio en papel tamaño oficio con un máximo de 40 líneas o versos en cinco copias, enviando junto con las obras, un sobre cerrado que contenga en su interior datos del autor, título de la obra, seudónimo y departamento de donde proviene; en el exterior, título de la obra, seudónimo y departamento de donde proviene. En la parte superior de los trabajos, se colocará el seudónimo, título de la obra y departamento de donde procede. Los premios, medallas, plaquetas y diplomas, se otorgarán tres por departamento y de los primeros premios, se elegirá uno que será el gran premio provincia. Los premios se entregarán en agosto.

Los trabajos se enviarán a: "IV Certamen Anual Departamental de Poesía Grupo Ithios", Florida 107 Dorrego (c.p. 5519) Guaymallén, Mendoza.

Aspecto de las obras que exponen en la Casa España.

Muestra de Ferreira Bustos

SAN JUAN. — Una muestra significativa es la del doctor Carlos Ferreira Bustos, ahora abogado, cuya trayectoria de pintor es de larga data. Este plástico sanjuanino, con un conocido dominio del dibujo y la figura, que le proporcionaron éxitos en los últimos años, penetra ahora en un nuevo dominio expresivo mediante una labor de eficaz ejecución.

Ferreira Bustos logra en la mayoría de sus obras ahora expuestas, además de realizaciones plásticas dignas en lo formal y de certero colorido, una expresividad poco común que, sin duda, llega al contemplador. Este pintor, que ha superado etapas de objetividad, hállase en una inquieta búsqueda, de la cual la colección ofrecida en la Casa España es muy caracterizada. Los materiales empleados son variados, contándose especialmente el óleo, el pastel y la tinta, en gamas sobrias que se adaptan a la finalidad propuesta.

Muestra de dibujos de Hugo D. Viñuela

Esta tarde, a las 19, en el Museo Municipal de Arte Moderno, San Martín 1143, se procederá a dejar habilitada una muestra de dibujos del artista Hugo Darío Viñuela, que cuenta con el auspicio de la Dirección de Cultura, Promoción y Deportes de la Municipalidad de la Capital.

El artista Viñuela es oriundo de Santa Fe y varias veces ha obtenido premios en diversos concursos. Entre ellos, el de adquisición otorgado por el Museo Municipal de Artes Visuales de Santa Fe y tercer premio libreria y editorial Colmena.

Exposición de cerámica talaverana

En un hotel céntrico se puso a consideración del público una exposición de cerámica talaverana, integrada por numerosos objetos de adorno de diversos tamaños.

Esta artesanía fue un exponente cultural de los siglos XVI y XVII y después desapareció. "Por lo tanto, esta industria es un orgullo argentino", dijeron Umberto Argento y Alberto Battías, de la firma Peabody, que le produce.

La cerámica que nos ocupa no es producida en serie. Cada objeto es único y se realiza en el estilo barroco, sin zonas blancas, tal como se hacía cuando floreció esta manifestación.

Recital de piano de Giocasta Corma habrá el domingo

El domingo, a partir de las 18.30, en el hotel Balbi, Avenida Las Heras 328, ciudad, habrá un concierto a cargo de la pianista Giocasta Corma.

El recital, que será de entrada libre, se ajustará al siguiente programa: "Escenas de niños" de Robert Schumann; "Mazurca en Si menor", "Canto polaco" y "Scherzo Nº 2" de F. Chopin; "Rapsodia en Si menor" de J. Brahms y "Suspiro", "Murmullos en el bosque" y "Paráfrasis sobre un tema de la ópera Rigoleto" de F. Liszt.

El último concierto, igualmente a cargo de la pianista Giocasta Corma, se efectuará el domingo 1º de agosto en el mismo lugar.

Documental sobre el santero de Cochinoca, Jujuy

Hoy, a las 17.30, en la sala Galli, Avenida San Martín 1178, se efectuará la última exhibición del documental del Fondo Nacional de las Artes "Hermógenes Cayo". Narra la vida y los trabajos artísticos realizados por este santero de Cochinoca, Jujuy, desaparecido en 1967, y a quien se conoció por "El Leonardo de la Puna", por las múltiples facetas de su talento artístico. La dirección del film estuvo a cargo de Jorge Prelorán y la asesoría musical la ejerció Lela Valladares. Se rodó en color y tiene una duración de 68 minutos.

El público tendrá libre acceso a la sala.

"El peleador callejero" repone el cine Luxor

El Luxor ofrece una reposición estelarizada por Charles Bronson, James Cobur y Jill Ireland. Se trata de "El peleador callejero", que estuvo varias semanas en cartelera en Mendoza.

Chaney (Bronson) llega a Nueva Orleans en los peores años de la depresión y entra en contacto con Speed (Coburn), un promotor de peleas callejeras en las cuales los contendientes boxean sin guantes ni reglas fijas y el dinero se recauda no con las entradas, sino con el total de las apuestas.

Se rodó en colores. Complementa "Terror ciego", con Mia Farrow.

"Viaje fantástico en globo", darán en breve

"Gamo Producciones" anuncia para pronto el estreno en Mendoza de "Viaje fantástico en globo", superproducción en colores y hablada en castellano, cuyo tema está basado en la famosa novela "Cinco semanas en globo", de Julio Verne.

Como se recordará, el argumento relata el audaz proyecto de un grupo encabezado por el explorador científico Samuel Fergusson, quien diseñó un aeróstato con el propósito de cruzar el continente africano y completar así los conocimientos adquiridos anteriormente en su viaje por tierra.

La acción transcurre en el año 1862. Junto a su fiel criado negro, Joe, y un cazador escocés, Dick Kennedy, el doctor Fergusson inicia su increíble periplo, lleno de acechanzas. Enfrentarán fuertes tempestades, serán atacados por gorilas, rescatarán a una mujer blanca prisionera de una tribu salvaje, fuertes corrientes los precipitarán hacia las aguas de un lago infestado de cocodrilos, lograrán la libertad de un misionero, serán atacados por jinetes árabes, pasarán todo tipo de penurias, no obstante, lograrán culminar felizmente la temeraria aventura. El doctor Fergusson y su equipo recibirán la condecoración de la Real Sociedad Geográfica Británica.

"Viaje fantástico en globo", según se anuncia, es un film que cuenta con gran despliegue de medios técnicos y humanos. La construcción del globo "Victoria" se realizó teniendo en cuenta las dimensiones y detalles mínimos, tal como los describiera Julio Verne. Filmada a todo lo ancho del territorio africano, hubo que montar una formidable estructura en medio de la selva para combinar los ascensos, descensos y vuelos del aeróstato con las acciones en tierra.

Su director, René Cardona (Jr.), le dio al relato un sostenido ritmo y movilizó grandes masas, como asimismo internóse en los lugares más inhóspitos de la selva africana para captar la más variada fauna salvaje. La fotografía en colores estuvo a cargo de Daniel López y el reparto lo encabezan: Hugo Stiglitz, Jeff Cooper y Carlos East, a quienes secunda un numeroso elenco.

Telma Tixou inició querella por palabras de Zulma Faiad

BUENOS AIRES, 22 (NA).— Telma Delia Sukienik, conocida artísticamente como Telma Tixou, inició querella en el Juzgado Correccional que atiende el doctor Eduardo N. Sabattini, contra Zulma Faiad, a raíz de declaraciones que esta última hizo y que aquélla considera lesivas para su persona.

Las declaraciones cuestionadas fueron hechas por Zulma Faiad a "El Diario Popular", que las publicó en su edición del 20 de junio último.

Telma considera que lo dicho por la otra vedette en el aludido reportaje, desmerece su capacidad artística, su talento y su figura, por cuanto utilizó palabras despectivas —afirma— e incluyó una comparación con un chimpancé, todo lo cual, a su juicio, resulta ofensivo.

Por ese motivo los abogados Enrique Escalante Echagüe y Carlos Alberto José Mollard, iniciaron la querella ante el juez Sabattini, secretaría Mario E. de Lavega Pizarro, en el que se hizo hoy presente la artista para ratificar la denuncia, como lo exige el procedimiento judicial.

Pero, previamente, Telma estuvo en la sala de periodistas de tribunales y allí a sus deslumbrados interlocutores, los periodistas, explicó que durante seis años cumplió con actuaciones artísticas en México y que allí representó a la Argentina con dignidad y seriedad.

Afirmó que la solidez y prestigio logrados durante esos años le permitieron regresar, pero que al poner pie nuevamente en el país, se enteró de las declaraciones de Zulma, causantes de trastornos nerviosos, debido a que continuamente es requerida para que explique las razones de sus diferencias.

Alta, exuberante, joven, mientras se retiraba de la sala de periodistas, reafirmaba el eco de sus últimas palabras referidas a que no necesitaba de promoción alguna y a que no tenía interés en interferir en la vida de otras artistas.

Expone óleos la artista rosarina Virginia Moreira

Hoy, a las 19.30, en la galería de arte Genesy, Colón 291, ciudad, será inaugurada una muestra pictórica de la artista rosarina Virginia Moreira, formada por varios óleos. La exposición estará habilitada hasta el 19 de agosto y podrá ser visitada de 9 a 12.30 y de 15 a 19.30.

Virginia Moreira es egresada de la Escuela de Artes Plásticas de Rosario donde tuvo por maestros a Marcelo Dasso y Bruno Venier. En 1957 comenzó a presentar sus obras en salones nacionales y también en muestras individuales en ciudades del país. Sus obras figuran en varios museos y en pinacotecas privadas del país y del extranjero.

Entidades literarias

Sociedad de Artistas Plásticos de Mendoza. — Hoy, a las 1930, en la sede del Círculo de Periodistas de Mendoza, Godoy Cruz 166, se efectuará asamblea general ordinaria. El orden del día es el siguiente: Lectura del acta anterior; consideración de la memoria, inventario, balance general, cuenta de gastos y recursos, informe de la comisión revisora de cuentas, del ejercicio correspondiente a 1975; destino de las utilidades obtenidas según la cuenta de gastos y recursos; designación de la comisión electoral para el acto de renovación de autoridades y designación de dos socios para firmar el acta.

Filial Mendoza de la SADE. — Esta entidad recomendó a sus asociados que abonen las cuotas correspondientes hasta el mes de diciembre actual, hasta el 31 del mes en curso, y a razón de 10 pesos mensuales, y que a partir del próximo año éstas tendrán un aumento de doscientos por ciento.

Los cobros se efectúan en calle Alvear 562, Las Heras, teléfono 230469.

Desde Buenos Aires al mejor precio de fábrica
RECIBA los nuevos hilados
Bucle/Astrakalina/Cheni
matizados-degradeé y tricolor
GARU TEXTIL S.A.
Sarmiento 267 - (1650) San Martín - Buenos Aires
Ruego se me envíe sin ningún tipo de compromiso de mi parte muestrario completo para tejer como así también las informaciones del sistema de compra.
NOMBRE Y APELLIDO
CALLE Nº
CIUDAD PROVINCIA

TEATRO AVENIDA
PRESENTA
MIMI PONS · ALFREDO BARBIERI · NORMA PONS
EL MAIPO CON TODO..!
Original de C. Sofovich, A. Cortese y C. Carter
KAROLD IUJAS · MIGUEL JORDAN · LIZZY LOT
MARTA QUINTANA · BETTY FLORES · JUAN C. VILLA
Las sexys
EVA - MARIA ELENA - OLGA - MIRTA
y el Maipo Ballet
ALEYE - RAQUEL - MARTA - GRACIELA - LILIANA - ELSA
ALBERTO ANCHART (h)
Música: OSCAR LOPEZ RUIZ · Escenografía: LUIS DIEGO PEDREIRA
Coreografía: PEDRO SOMBRA - HECTOR ESTEVEZ · Vestuario: ENRIQUE BROWN
PLATEA: $ 400.- · PULLMAN $ 250.-
HOY 21 y 23 Hs. · MAÑANA: 21 - 23 y 1 hora
DOMINGO: 18 - 20.30 y 22.30 Hs. · LOCALIDADES EN VENTA
TEATRO AVENIDA
23|7|F|91500|23|7

ESTO ES VIVIR LAS VACACIONES
UNICAMENTE
CONT. DE 14 a 20.30 HS.
La historia infantil más hermosa de todos los tiempos!
CAPERUCITA ROJA
HABLADA EN CASTELLANO
APTA PARA TODO PUBLICO
EASTMANCOLOR
COMPLEMENTA:
RISAS Y MAS RISAS
CHARLES CHAPLIN · LAUREL Y HARDY · BUSTER KEATON
HOY CONTINUADO 14 A 20.30 HS.
UNICAMENTE
NOCHE 21Hs.
ELOGIADA!
LA NACION: "Se mete la platea en el bolsillo".
BENTE: GENT. "Muy Buena".
SE BESAN, SE AMAN, SE PELEAN... Y VUELVEN A EMPEZAR!
NO ME PELLIZQUES MAS
(Oh Jonathan, Oh Jonathan!)
COLOR
FRANZISKA GOEHME · PETER FRICKE · HEINZ RUHMANN
APTA PARA TODO PUBLICO · Dirección FRANZ PETER WIRTH
COMPLEMENTA:
"EL GRAN GOLPE"
Luis De Funes
HOY NOCHE 21.00
GRAN CINE América

VIERNES Y SABADO
LA CASONA
FETICHE la diosa de ebano
LA REVISTA DE LA RISA
LOS ALIMEÑOS
DE MARTES A DOMINGO CENA SHOW BAILABLE
GRAN ELENCO
San Martín Sur 905 • Telef. 224344 Godoy Cruz · *RESERVE MESA DESPUES DE LAS 10

CINES Y TEATROS

CENTRO

"AMERICA" - Hoy, 14 a 20.30 horas: "CAPERUCITA ROJA" y "RISAS Y MAS RISAS". Noche 21 hs: "EL GRAN GOLPE" y "NO ME PELLIZQUES MAS".

AVENIDA - Hoy 21 y 23 hs. "EL MAIPO CON TODO" Norma y Mimi Pons y Alfredo Barbieri.

CENTER - Hoy de 14 a 24 hs. "DOC SAVAGE EL HOMBRE DE BRONCE" y "LUNA 02, CRIMEN EN EL ESPACIO".

CITY - Hoy de 14 a 24 hs. "EL NUEVO FESTIVAL DE LA PANTERA ROSA" y "SOCORRO".

CINEMA - Hoy de 14 a 24 hs. "EL CHANCHITO PICARON" y "LAS AVENTURAS DEL TOPO GIGIO".

CONDOR - Hoy de 14.30 a 24 hs. "LA AGRESION" y "QUE IMPORTANTE ES VIVIR".

LUXOR - Hoy de 14 a 24 hs. "EL PELEADOR CALLEJERO" y "TERROR CIEGO".

LAVALLE - Hoy, de 14.30 a 24 hs. "SOÑAR, SOÑAR" y "YO MATE A FACUNDO".

OPERA - Hoy de 13.45 a 24 hs. "CINCO LOCOS EN HONG KONG" y "JOE Y MARGARITO".

PREMIER - Hoy de 13.45 a 24 hs. "UNA VENTANA AL CIELO" y "AEROPUERTO 1975".

REX - Hoy de 14 a 24 hs. "DOS LOCOS EN EL AIRE" y "QUIERO BESARLO SEÑOR".

ROXY - Hoy de 13.45 a 24 hs. "SECRETO OCULTO EN EL MAR" y "FURIA SALVAJE".

SELECTRO - Hoy noche 20.30 hs.: "COLOSO 1930". Documentales y "LA AMENAZA DE ANDROMEDA".

AUTOCINE BROADWAY - Hoy 21 horas. "Había una ve un lince" y "El gran desfile del circo".

EL CERRO - Cine Auto El Challo. - Hoy a las 21 horas. "Interludio de amor" y "El hombre relámpago".

GRAN AUTOCINE MENDOZA - Hoy 21 hs. "Fumar no, amor sí" y "El regreso de la pantera rosa".

GODOY CRUZ

CEC - Hoy 21 hs. "Ultima nieve de primavera" y "Una princesita en apuros".

PLAZA - Hoy 21 hs. "Ultima nieve de primavera" y "Un loco lindo en New York".

SPORTSMAN - Hoy 21 hs. "La noche del hurto" y "Las procesadas".

GUAYMALLEN

VICTORIA - Hoy 21 hs. "La venganza de los tiburones" y "La noche es para matar".

LUJAN

SOCIEDA ITALIANA - Hoy 21 hs. "La vuelta de Martín Fierro" y "No hay que aflojarle a la vida".

MAIPU

ARGENTINO - Hoy a las 21 hs. "Fangio" y "El día del delfín".

IMPERIAL - Hoy 21 hs. "Un viaje de locos" y "El mundo que inventamos".

PALMIRA

COLON - Hoy a las 21 hs. "Dinero sangriento" y "Dos contra todos".

SAN MARTIN

CERVANTES - Hoy 21 hs. "Nuevo festival de la Pantera Rosa" y otro estreno.

MAYO - Hoy 21 hs. "Venga a tomar el café a casa" y "Cuidado con el amor".

MONUMENTAL - Hoy a las 21 hs. "La noche del hurto y "Las procesadas".

RIVADAVIA

ALFA - Hoy 21.15 hs. "La batalla decisiva" y "Variedades".

DUCAL - Hoy 21.15 horas. "Los chicos crecen" y "Andrea".

LA CONSULTA

REAL - Hoy 21 hs. "El canto cuenta su historia" y "Los vampiros los prefieren gorditos".

SAN RAFAEL

IDEAL - Hoy de 14 a 24 horas. "El niño de oro" y 'Mi adorado Benji".

RIVADAVIA..! PARA ELEGIR LAS VACACIONES.!
LUIS SANDRINI
SUSANA CAMPOS
MARCELO MARCOTE
EDUARDO RUDY
OLINDA BOZAN
LOS CHICOS CRECEN
EN COLORES
APTA PARA TODO PUBLICO
GRAN CINE DUCAL
LA BATALLA QUE RETARDO UN AÑO LA VICTORIA FINAL DE LOS ALIADOS!
WARNER BROS PRESENTA
"LA BATALLA DECISIVA"
(Battle of the Bulge)
APTA PARA TODO PUBLICO
HENRY FONDA · CHARLES BRONS · ROBERT SHA · ROBERT RYA · DANA ANDRE · PIER ANGEL
Dirección KEN A.
ULTRA PANAVISION TECHNICOLOR
70 MM · SONIDO ESTEREOFONI
CINE TEATRO ALF

San Rafael

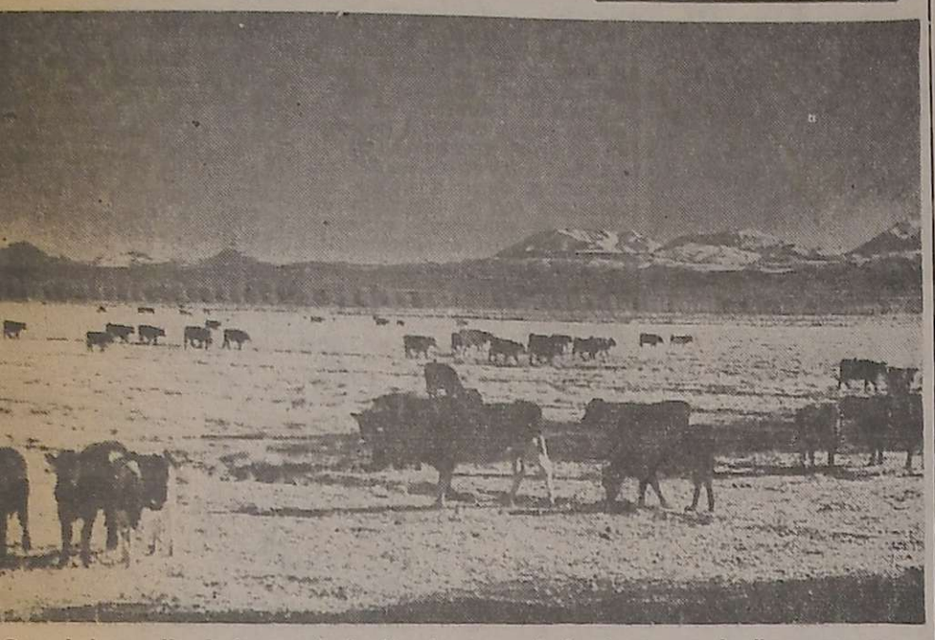

Con el desarrollo de la ganadería, Mendoza ganaría fuertes sumas de dinero que actualmente invierte en insumos diversos.

Diversificación: ganadería el azúcar de remolacha

AN RAFAEL. — La medida que se expande en cantidad volumen ilimitado, la serie insumos que necesita la ión para uso y consumo de habitantes y, por otra parla dependencia de la economía lugareña de dos o tres ros principales, conspira favorablemente en el equilio de la riqueza y bienestar la población.

Muchas veces se ha sostenila necesidad de diversificar producción o de crear nuefuentes de riqueza a través la implantación de aquellas lotaciones que puedan conar ese elevado drenaje de ro que sale de la provincia a satisfacer compras que le vitales, y se ha pensado en rubros que podrían signir la retención de parte de valores que ahora se eva- y que conforman una sumadinero ponderable, y que son ganadería y la producción zúcar de remolacha.

El consumo de azúcar tiene en Mendoza una importancia relevante, debido a que se suma al consumo natural por la población, la importante cifra que se destina a la industria de las frutas en conserva, dulces, jaleas, etc. Este solo artículo saca de Mendoza cifras millonarias, y en su oportunidad, los estudios sobre producción de la remolacha azucarera tuvieron en Malargüe y otras zonas del sur provinciano, una clara experiencia de que este tipo de cultivo y la industria de ella derivada era viable económicamente. La medida en que el azúcar es un artículo exportable, que puede producir divisas y que se cuenta entre los de buena demanda externa, hacen que el cultivo de la remolacha y la producción de azúcar por ese medio, ofrezca ahora un panorama mucho más favorable que el que pudo obtenerse hace algunos años atrás cuando se mostró interés por acometer esta empresa a nivel de gobierno de Mendoza.

Ganadería

También se hace necesario propender al desarrollo de la ganadería y con ello controlar insumos que, como en el caso anterior, minan severamente a la economía regional con cifras por demás trascendentes.

Bastaría para mostrar con toda claridad la magnitud del problema en las cifras dadas a conocer recientemente por la Cámara de Comercio, Industria y Agricultura sobre las compras que debe realizar Mendoza para cubrir las necesidades de varios de los rubros vinculados con la riqueza ganadera y que fueron medidos así: Un consumo anual de 30 millones de litros de leche; 15 millones de kilos de queso; 7,5 millones de kilos de manteca; 20 millones de kilos de carne, sin precisar la cantidad de kilos de fiambre y demás derivados, todo lo cual "significa para la economía provincial una erogación verdaderamente monumental".

La medida en que se promocione un programa para completar los estudios iniciados hace algunos años, sus conclusiones podrían caer dentro del programa que orienta y acaba de anunciar el presidente de la Nación, de llevar la industria al interior del país. Mendoza tiene en el desarrollo ganadero la posibilidad de alimentar ese vasto mercado del Pacífico en el que ya ha incursionado con sostenidos envíos y, por otra parte, diversificar y aumentar su producción en rubros que, como queda demostrado, constituyen erogaciones que la provincia no podrá sostener de continuar el desequilibrio actual entre lo que produce y lo que debe comprar.

isita de miembros e la Cámara Junior

AN RAFAEL. — Directivos Cámaras Junior de San Ravisitaron en su despacho ntendente municipal coro- R.E.) Edgardo Lorca, para ntarle sus saludos y dear sobre diversos temas de és para la comunidad.

delegación junior estuvo rada por el presidente Pe- Hugo Luna; el vicepresie ejecutivo para operacio- Edgardo Ponce, el director laciones públicas Olegario ández; el director del área Comunidad, Robinson n y el vicepresidente ejeo de la Federación Nacio- Roberto Leytes.

rante una hora departió e militar a cargo de la dencia de San Rafael con isitantes. Los temas fuee los más diversos, todos ados a propulsar el prodel departamento. Uno os aspectos fue la plazode las Américas y en esa unión de inquietudes se eró la posibilidad de llecabo la iluminación de aseo entre la comuna y la mencionada entidad. También se expuso al intendente el programa junior de realizar una encuesta de necesidades comunales, en veinte áreas de la ciudad departamental, y en base a un estudio técnico preparado por gente de la especialidad. Sus conclusiones serán entregadas al intendente y han de servir para conocer la opinión de los vecinos sobre las obras más necesarias y la mejor forma de financiar su ejecución o de darle adecuada solución.

ubilaciones

ciones. — SAN RAFAEL. Caja de Jubilaciones y nes de la provincia Zor, que funciona en planta el palacio municipal, ha para que pasen por sus as a las siguientes personAnselmo Exequiel Hidalgo a, Clelia Cabrera de Co- Ramón Sixto Casalti, Mancini, Hermosinda eri Vda. de Araujo, An- Traverso Vda. de Mediamón Ubillas Rojas, Ri- Otilia Almando, Hum- Morales, María Ortigala de Druetta, Máximo Roz, Alejo Julio Ledesma, ha Martínez de Vela, Jorniel Herrera, Ambrosio Illesca, Héctor Albert y o Cornelio Calderón.

asajan a la secretaría Educación

RAFAEL. — Fue agay se tributó una exprespedida a la señora Rosa Ríos de Lúquez, con de haber sido designada etaría en el Ministerio cación de la Provincia, ora Ríos de Lúquez venía eñándose en la jefatura nspección Regional Zo- hasta el momento de sus nuevas funciones alejan del medio.

to contó con la asistenun par de cientos de ales y fue organizado y por la Comisión Coa de la Escuela Nº 477 lo Víctor Andrade". Enconcurrencia se notaba ncia de personal directente de dicho estableeducacional. En esta dad ofreció la demosel presidente de la dora señor Angel Carir adeciendo la señora Lúquez.

ación a cuela rtofonía

AFAEL. — Con desEscuela de Ortofonía recibió un donativo, ón de damas de la de Dirigentes de Comercialización, de Lassa, Martino y aporte será destinada a esa escuela por comisión, en cuyo recibir el donativo, n su agradecimiento as Yolanda La Rosa os y Antonia R. de sidenta y secretaria ncionada entidad.

SOMECA s.a.
SOCIEDAD MENDOCINA DE CALES Y AFINES
COMUNICA QUE TIENE A DISPOSICION DE MOSAISTAS Y CONSTRUCTORES
CEMENTO BLANCO **OSO**
URQUIZA 357 TELEF. 250158 MZA
Y PROXIMAMENTE PARAGUAY 2532/44 Mza.
MAGIO

POR SIEMPRE AGUA

En la construcción y en la industria:
caños de polietileno, negro,
caños de PVC blanco,
caños de PVC gris,
caños cristal de PVC flexible y
caños de polipropileno marrón, para agua caliente.

En el agro:
caños de polietileno negro.

No requieren herramientas, no se oxidan ni acumulan sarro y tienen una línea completa de accesorios.

Caños plásticos I.P.S.*
el perfecto sistema de circulación.

* Aprobados por O S N

INDUSTRIAS PLASTICAS SALADILLO S.A.I.C. y F.
Bolivia 4520 Tel: 571-6848/0575/5658
Capital Federal

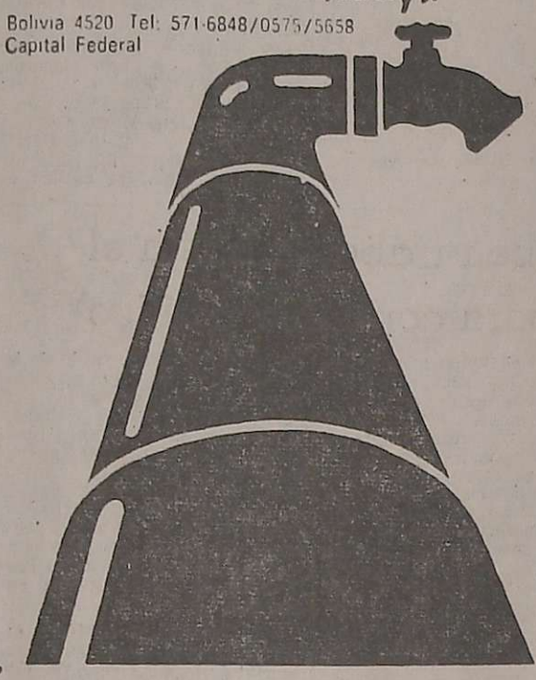

Agresizaic / Publicitarios Asociados

VENDO URGENTISIMO
Departamento, Living comedor, 4 dormitorios, cocina, lav.
PRECIO OPORTUNIDAD
MONTEVIDEO 271 - TEL. 248954 - MENDOZA
23|7|F|91612|23|7

ORO - PLATA
NECESITAMOS
ESCUCHE NUESTRAS OFERTAS
JOYERIA ZAMORANO
BUENOS AIRES 140
23|7|C|667|23|7

LIQUIDO LOTE DE MECHAS
De acero rápido, cónicas, usadas, seminuevas, de 39 mm. a 6 mm. de diámetro, en muy buen estado. Precio 60% menos que nuevas.
PARAGUAY 2659 - TELEFONO 250872 - MENDOZA
23|7|F|91611|23|7

VINO COMPRO
CONTADO
EN DAMAJUANAS COMUN Y RESERVA
TELEFONO 240658 — MENDOZA
23|7|F|91667|23|7

SOMECA s.a.
SOCIEDAD MENDOCINA DE CALES Y AFINES
ARTICULOS DEL HOGAR
Lavarropas ZENITH ..... $ 22.743
Heladeras ZENITH 11 pies $ 65.628
AZULEJOS
San Lorenzo
Toda la línea
VENTA Y COLOCACION DE:
TECHO PLAST TECHADO PLASTICO
TAMBOR 200 LITROS
$ 9.750
MAGIO
ZONAS DISPONIBLES PARA SUB-AGENTES
PRECIOS Y PLANES ESPECIALES A EMPRESAS CONSTRUCTORAS Y REVENDEDORES
URQUIZA 357 TEL. 250158 - MZA.
Y PROXIMAMENTE también en:
PARAGUAY 2532/44 - Mendoza
23|7|F|23|7

ORO
—JOYERIA BASSO—
PAGO 110.000 GR. OF.
—Rescato Pólizas—
SAN JUAN 1359
20|7|C|961|26|7

BARBECHOS
VIDES Y ALAMOS
Libertad 835 - Teléf. 972595
— Barrio Colina de Oro —
MAIPU
22|7|F|91371|31|7|A

TERRENO 1.237 m2.
salida 2 calles
Sobre Dorrego a mts. puente Av. Acceso, 15 m. de frente. Pesos 400.000 m|n. el m., fac. Atencio Viviendas. - Espejo 172 - Mza. - Teléfonos: 231358 - 231558.
23|7|F|91608|23|7

Mosto Sulfitado
hasta 600.000 litros y moscatel seco 500.000 litros, VENDO.
Angel Rodríguez Mori
TELEFONO 260577
23|7|T|7917|23|7

MERMELADAS FRUTAS NATURALES Y LEGUMBRES
Distribución exclusiva en Bs. As. o en todo el país, busca fábrica golosinas. Solicitar entrevista días viernes y sábados al 248506 - 248538. Sr. Tapia Gómez, o escribir Sr. Gerente. Fonrouge 1830, BUENOS AIRES.
23|7|C|664|23|7

Vendo Camioneta Gasolera
Dodge 1970, flamante, líquido $ 750.000 contado. - E. Ríos 1789, Bº Trapiche, G. Cruz, Mendoza, Teléfono 227379.
23|7|C|662|23|7

Práctico Contable
Con antecedentes, edad 25 a 30 años. Presentarse de 16 a 19 hs., de lunes a viernes. - Sáenz Peña 167 — LUJAN.
23|7|F|91622|23|7

CITROEN 3 CV
Vendo - Mod. 1970
$ 250.000
RONDEAU 131 - TELEF. 291183
23|7|C|654|23|7

¡SUPER OFERTA!
ARENA - RIPIO - PIEDRA
$ 2.500
TELEFONO 226269
23|7|F|78542|31|7

VENDO TALLER DE MECANICA - CHAPA Y PINTURA
Recibo ofertas. - Huarpes 1924, Ciudad y Victoria 1060, V. Nueva, Guaymallén, Mendoza.
23|7|C|565|23|7

GUIA PROFESIONAL

MEDICOS

Dr. OSCAR E. CAMINOS
Clínica y Cirugía. Obesidad. Várices. Vejez. Enf. Venéreas. Impotencia. Mutuales. Sarmiento 777 Tel. 241768. De 11 a 13 y 17 a 21 horas. 9|1|F|Pte.

Dr. MIGUEL A. CHIRINO ZARATE
PREVENCION DEL CANCER
Clínica Radioterapia (Cobalto - Radium), Quimioterapia. Especializado extranjero. Mutuales. Rioja 1856. T. 250237. 18|5|F|69725|Pte.

JORGE BALTER
CLINICO
ROBERTO WINTER
CARDIOLOGO
Mutuales - Rivadavia 430 - Turnos: 245423. Mza. 15|7|C|458|13|8

ISAAC SCHERBOVSKY
Clínica. Especialista enf. broncopulmonares, asma.
FERNANDO SCHERBOVSKY
Clínico. Pedir turno. Mutuales. José F. Moreno 2769. Ts. 257402-258616
14|4|F|Pte.|A

EN SAN MARTIN
Dr. ENRIQUE P. ALVAREZ
VIAS RESPIRATORIAS
Lunes a viernes de 10.30 a 12.30 en Sanatorio Argentino, Brown esq. San Lorenzo. Teléfono 21150. San Martín. 6|6|F|79244|Pte.

Dr. DANTE D'ANGELLA PATRUCCO
GARGANTA - NARIZ - OIDOS
No atenderá del 24 al 31 de julio 1976. Turnos: 215326, Catamarca 182. 22|7|F|91258|31|7

Dr. LUIS E. MONETTI
10 - 12 - 18 - 21 horas. 9 de Julio 1050. Teléf. 249323. Particular: teléfono 246661. 10|3|F|53157|Pte.

CIRUGIA ESTETICA

Dr. HUGO SALOMON
Unicamente Cirugía estética funcional de nariz. Clínica Godoy Cruz, Godoy Cruz 333. Teléfonos 215951 y 215952. Mutuales.
Pte.F.D.

Dr. J. SANANES
Jefe de servicio Sala 1 Hospital Emilio Civit Cirugía de nariz, mamas, adiposidades, injertos, quemados. Pedir turno. P. B. Palacios 1260 (Ituzaingó). T. 257319-251391.
7.3.F.Pte.|D.

Dr. ENRIQUE VELASCO
Cirugía estética, plástica reparadora. Lunes, miércoles y viernes. De 17 a 20 horas. Rioja 1153. Tel. 244806. 11|3|F|53200|Pte.|A

APARATO DIGESTIVO

Dr. NESTOR MATUSCHKA
Clínico. Aparato digestivo, hígado, estómago, intestino, hemorroides. Diariamente desde las 17. Turnos: a los Tels. 291752 y 248241. - Colón 185, 4º piso. 5|4|F|Pte

Dr. DANILO FERNANDEZ
Nuevo domicilio. Aparato digestivo, cirugía, vesícula, estómago, apéndice, hemorroides, hernias. - San Juan 685 - Mendoza - Teléfonos 218511 - 291474.
21|7|C|043|19|8

Dr. LUIS CHRABALOWSKI
Cirugía. Aparato digestivo. Hígado. Vías biliares. Turnos. Jorge A. Calle 450. Tel. 214441. Ciudad.
6|5|F|Pte.|A

VIAS URINARIAS

Dr. ALBERTO D. BEKERMAN
ESPECIALIZADO EN EE.UU.
Cirugía, Riñón, Vejiga, Próstata, Genitales. Adultos. Niños. Esterilidad. - 9 de Julio 1189, 2º "15". Turnos: 231915 - 247445.
20|4|F|62034|Pte.

Dr. IGNACIO J. ROMEO
CIRUGIA VIAS URINARIAS
Cirugía general. Diariamente desde 17 horas. Pedir turno. República de Siria 325. Teléfono 292220.
7|3|F|49557|Pte.

Dr. ALBERTO PABLO CORICA
ESPECIALIZADO EN EE. UU.
Enfermedades vías urinarias. Adultos y niños. Colón 532 - Turnos: Teléfonos 240835 y 252553.
29|1|F|29090|Pte.

Dr. ANTONIO C. LINARES
UROLOGO
Martín Zapata 572. - Turnos. Tel. 231391. 16|7|C|291|13|8

VARICES

Dr. SPINETTA REGUERO
Várices - Trat. no operatorio por electro fulguración. Cirugía Espec. España. Turnos: Junín 218. Barrio Bombal. Tel. 244111. Pte.

OBESIDAD

Dr. MARIO R. LEVIN
MEDICO
Director Centro Médico - Modelación corporal - Post pasto - Obesidad. - Mutuales. - San Martín 1464, Godoy Cruz. T. 246897.
10|5|F|67007|Pte.

PSIQUIATRAS

Dr. JOSE M. SALUSTRO
Enfermedades nerviosas, Mentales Psicoterapia. - Julio A. Roca 370. Ciudad. Lunes a sábado 10 a 13 y 17 a 23 hs. Turnos: 254929.
26|6|F|Pte.

GARGANTA NARIZ Y OIDO

Dr. CORRALES
De regreso viaje estudios Europa, atiende nuevamente. - Solicitar turno. Perú 1251. Tels.: 257715 y 249447. 6|5|F|66017|Pte.

expo USADOS LUJAN WILLIAMS

AUTOMOVILES

CHEVY Malibú S.S. . 75 nuevo, verde lima
OPEL K-180 75
CHEVY SUPER 230 . 74
RURAL FIAT 128 ... 74 Gris
CHEVY SS ..... 74 Oro solar
CUPE CHEVY ..... 70-71-72-73 Serie 2, v/colores
CHEVROLET 400 S.. 73 Beige
CHEVROMATIC .... 73 Amarillo
PEUGEOT 504 GL .. 73 Gris
FIAT 600 73
CHEVROLET Special 72
CHEVROLET Rally Sport 194 ..... 70-72 Varios colores
FIAT 128 IAVA .... 72 Gris
R - 6 ..... 72 Beige
RENAULT 12 ..... 72 Varios colores
FIAT 128 ..... 72 Varios colores
DODGE 1500 ..... 72 Blanco
CHEVY SS ... 70-71-72 Blanco
CUPE CHEVY SS .. 71 Amarilla, c/aire acond., llantas magnesio
CHEVY SUPER 230 .. 70
FIAT 1500 ..... 66 Gris
PEUGEOT 404 ..... 63 Blanco

PERMUTAS Y FINANCIACION

CARLOS LUJAN WILLIAMS S.A.
CHEVROLET DESDE 1925
GUTIERREZ 461 CDAD.
23|7|F|91620|23|7

Perito Mercantil
NECESITO
Servicio militar cumplido, muy buen dactilógrafo. Presentarse horario de comercio en BELGRANO 1639
GODOY CRUZ — Mendoza
23|7|F|91614|25|7

SOLARES DE MENDOZA
Vende
CASA antisísmica en Dorrego, a estrenar, 3 dormitorios, contado y saldo. Se recibe vehículo o vino.
CASA en Sexta Sección, 3 dormitorios, garaje. Contado y permuta por una de dos dormitorios.
COLON 414 - T. 248001
CIUDAD 23|7|F|91621|23|7

FINCAS
17 Has. VIÑA CATITAS, sobre ruta. Casa, galpón, pozo electrificado, der. riego. Oportunidad. Total $ 260.000.000. Facilidades.
5 Has. LA DORMIDA, 4 viña, derecho riego, casita. Total $ 80.000.000, 50%, resto 1 año.
5 Has. NIVELADAS, La Dormida, derecho riego y pozo, casa nueva, luz y fuerza. - Permuto por camión.
25 Has. PARA CHACRA, 15 niveladas, pozo nuevo, casa, tierra virgen. T. $ 250.000.000. Permutas.
100 Has. SEMIPAREJAS, tierra primera calidad, metros fuerza. $ 950.000 c/u la Ha.
14 Has. DURAZNO para fábrica, sobre ruta 40, muy bueno, pozo electrificado y abundante agua, dos casas, galpón, tractor nuevo, acoplado, herramientas, gran inventario, m$n. 980.000.000.
CAMPO abierto La Dormida, casa, pileta, pozo balde, represa, corrales, 200 cabras, 25 vacunos, 20 yeguarizos, malacate, bebederos, etc. Total m$n. 150.000.000, facilidades.
Ameghino 1622 - Godoy Cruz TELEFONO 247906
23|7|F|91504|23|7

ESPECIALISTAS DE LA PIEL

Dr. ALBERTO J. GRINBERG
Enfermedades de la piel. Alergia dermatológica. Horario: Lunes a viernes, 17 a 21 hs. Sarmiento 777, Mendoza. 15|7|F|75872|Pte.

ALBERTO TORRES CORTIJO
Ex médico becario Univ. Madrid. Emilio Civit 43, 1er. Piso. Turnos de tarde al Tel. 255760.
6|4|F|59285|Pte.

OCULISTAS

Dr. ZALDIVAR
Dra. MISTELI
Nueva dirección: Av. Emilio Civit 685. Ciudad. Teléfonos: 257000 - 257100.
8|7|F|Pte.

Dr. M. MARCHEVSKY
OCULISTA
Consultas de 11.30 a 12.30 y de 15 a 19 horas. Rioja 1130. Tel. 247996.
25|9|F|94036|Pte.

CLINICA DE OJOS
Atendida por
16 Médicos Oftalmólogos y 6 Auxiliares Técnicos Universitarios
Consultorio externo de 8 a 21 hs. Guardias permanentes. Cirugía e internación. Atención de particulares y Mutualidades. Av. España 888, Teléf. 248856. 18|3|F|425|13|Pte.

REUMATISMO

Dr. JULIO F. SANCHEZ
Doctor en medicina (Esp. en Europa). Reumatología, ortopedia y traumatología. Rivadavia 141. Tel. 291994. 2|11|F|23600|Pte.

Dr. MANUEL MENA
Reumatólogo - Enfermedades de columna vertebral, brazos doloridos, ciática. Atiende de 15 a 20 hs. Buenos Aires 226. Lunes a sábados. 20|3|Pte.

CENTRO REUMATOLOGIA
Infanta M. de San Martín 56, 4º P. (detrás Correo Central). - Turno tarde - Tel. 240917. - Mutuales.
14|7|F|41196|Pte.|A

ODONTOLOGIA

VICTOR M. PICCIONE
Doctor en odontología. Cirugía de boca y huesos de la cara. Martes y jueves. Sanatorio Policlínico de Cuyo. Tel. 243000. Part. 255547.
1|2|F|Pte.

PARTERAS

DELIA MASCAREÑO DE GOMEZ
OBSTETRICA NACIONAL
Pedir turno: Pellegrini 945. Godoy Cruz. Teléfono 292214.
7|7|F|78078|4|8

CELINA E. M. de ARNEDO
PARTERA NACIONAL
Catamarca 585, Ciudad. T. 242388
Pedir turno. 29|F|99490|Pte.

ESTHER C. de SANANES
Partera nacional. Diariamente de 16 a 20 hs. Solicitar turno. Pedro B. Palacios 1260 (Ituzaingó) entre Catamarca y Lavalle. Teléfs. 257319 y 251391. 7|4|F|Pte.|D

LIDIA M. de CUARTAS
PARTERA
25 de Mayo 770, Mendoza, Teléfono 247223. 11|10|F|Pte.

DELIA MASCAREÑO de GOMEZ
OBSTETRICA NACIONAL
Pedir turno. Pellegrini 945. Godoy Cruz. Teléfono 292214.
7|7|F|78078|4|8

IRMA YAKEL de LEGUIZAMON
PARTERA
Av. San Martín 1269 - 3er. Piso. Dpto. "A" - Tel. 257536 - Mendoza.
F|Pte.|A.

J. DELIA SANCHEZ GOMEZ
OBSTETRICA NACIONAL
Atiende de 15 a 17 horas, menos sábado. Rivadavia 634. Tel. 241019
9|7|F|75018|Pte. - A

ORTOPEDIA

ORTOPEDIA WALDMANN
Soportes y botas para pie plano, corsets para columna, fajas y aparatos para estomago, medias y vendas para várices.
Lavalle 162 - 250661 - Mendoza
19|5|F|69960|Pte.

PSICOLOGIA

Lic. LIDIA ULLOA de ANELLO
PSICOLOGA
Niños. Adultos. Nuevos métodos. Atención mutuales. turnos Teléf. 293204, de 16 a 20 hs. P. Mendocinas 634, 7º Piso, Dpto. 77.
23|6|F|894439|23|7

EDICTOS JUDICIALES

EDICTO. — Caja de Seguro Mutual ley 1828, cita cinco (5) días beneficiarios Vicente Arturo Herrera Ponce para reclamos derechos seguro mutual. Carlos R. Nanclares, director gerente interino. 19|7|C|720|23|7

EDICTO. — Caja de Seguro Mutual Ley 1828, cita cinco (5) días beneficiarios Domingo Gregorio Carrasco, para reclamos derechos seguro mutual. Director gerente, Carlos R. Nanclares. 21|7|C|17|25|7

EDICTO. — Caja de Seguro Mutual Ley 1828, cita cinco (5) días beneficiarios Raimundo Bazán Casanova. Para reclamos derechos Seguro Mutual. Carlos R. Nanclares, director gerente. 21|7|C|01|25|7

EDICTO. — Caja de Seguro Mutual Ley 1828, cita cinco (5) días beneficiarios Nicolás Abelardo o Nicolás Guiñazú Sicardi, para reclamos derechos seguro mutual. - Carlos R. Nanclares - Director Gerente Interino. 20|7|C|887|24|7

EDICTO. — Caja de Seguro Mutual Ley 1828, cita cinco (5) días beneficiarios José Oscar Araya Orrego, para reclamos derechos seguro mutual. Carlos R. Nanclares Director Gerente interino Caja de Seguro Mutual. 22|7|C|441|26|7

EDICTO. — Juez Civil Segunda Circunscripción, secretaría -1-B-, cita herederos y acreedores de Alberto Rodríguez, autos Nº 72.415. Audiencia cuatro de agosto próximo nueve horas, Secretaría Oscar Suárez. San Rafael, junio 29 de 1976. 22|7|F|91330|2|8|A

EDICTO. — Expte. D. G. I. 129.730 Cartellone CCSA, José, perforará en Costa de Araujo, Lavalle, 120 mts. 12". Empresa perforadora Coperco SACIA. 22|7|C|335|23|7

EDICTO. — Expte. D. G. I. 129.728 Cartellone CCSA, José, perforará en Costa de Araujo, Lavalle, 120 mts. 12". Empresa perforadora Coperco SACIA. 22|7|C|335|23|7

EDICTO. — Expte. D. G. I. 129.731 Cartellone CCSA, José, perforará en Costa de Araujo, Lavalle, 120 mts. 12". Empresa perforadora Coperco SACIA. 22|7|C|335|23|7

EDICTO. — Expte. D. G. I. 129.729 Cartellone CCSA, José, perforará en Costa de Araujo, Lavalle, 120 mts. 12". Empresa perforadora Coperco SACIA. 22|7|C|335|23|7

EDICTO. — Expte. D. G. I. 129.732 Cartellone CCSA, José, perforará en Costa de Araujo, Lavalle, 120 mts. 12". Empresa perforadora Coperco SACIA. 22|7|C|335|23|7

EDICTO. — Caja de Seguro Mutual Ley 1828, cita cinco (5) días beneficiarios Rosario Sánchez Alaniz Vda. de Tillar para reclamos derechos seguro mutual. - Carlos R. Nanclares, Director Gerente. 23|7|C|591|27|7

EDICTO. — Caja de Seguro Mutual Ley 1828, cita cinco (5) días beneficiarios Mario Angel Alejandro Casetti Bima para reclamos derechos seguro mutual. - Carlos R. Nanclares, Director Gerente. 23|7|C|286|27|7

EDICTO. — Caja de Seguro Mutual Ley 1828, cita cinco (5) días beneficiarios Roberto Laurito Scilone para reclamos derechos seguro mutual. - Carlos R. Nanclares, Director Gerente. 23|7|C|560|27|7

EDICTO. — Caja de Seguro Mutual Ley 1828, cita cinco (5) días beneficiarios Ascencio o Ascencio María Vera Jofre para reclamos derechos seguro mutual. - Carlos R. Nanclares, Director Gerente. 23|7|C|566|27|7

EDICTO. — Caja de Seguro Mutual Ley 1828, cita cinco (5) días beneficiarios Isabel Alicia Funes de Chaves para reclamos derechos seguro mutual. - Carlos R. Nanclares, Director Gerente. 23|7|C|568|27|7

EDICTO. — Juez Décimo Civil, autos Nº 10.535, "ADM. DEF. DE LA SUC. "ACOSTA VDA. DE GATICA J. DEL C., por título supletorio", cita a todos los que se consideren con derecho sobre un rasgo de terreno de ciento treinta y cinco metros sesenta y siete decímetros cuadrados, ubicado en la ciudad de Luján de esta Provincia, calles España y Patricios, integrante del dominio inscripto al Nº 10.556, fs. 141, Tº 47 C, de Luján, para que en diez días comparezcan, fijen domicilio y respondan, bajo apercibimiento de ley. Arts. 21, 74, 75, 210, 212 y 214 del C.P.C. Juan Carlos Calderón. Secretario. 2|7|C|320|27|7|A

EDICTO. — Juez Segundo Juzgado Civil, Secretaría 4, San Rafael, cita a herederos y acreedores de Lorenzo de Nieto Matea Esperanza, comparendo once de agosto a las ocho horas. - Elda I. Savoy, secretaria. - Autos Nº 17.654. 16|7|F|76821|26|7|A

EDICTO. — Juez Civil General Alvear cita herederos y acreedores Esteban Litwinczukz, Litvinczuk o Litvinchuk, audiencia 3 agosto próximo, 11 horas, autos 5.486. - Alberto de Mattos Marcal, secretario. 16|7|F|76785|26|7|A

EDICTO. — Juez Civil de General Alvear cita y emplaza a herederos y acreedores a comparendo diez de agosto próximo a las diez horas, autos Nº 5.579, caratulados: "Díaz Pablo Sigifredo p|sucesión". Secretaría De Mattos Marcal. 16|7|F|76795|26|7|A

EDICTO. — Juez Décimo Quinto Civil, comunica herederos Nieto Antonio y Juana de Dios Navarro, audiencia comparendo cinco Agosto, doce horas, habilítase feria judicial próxima, Rodolfo R. Puebla, Secretario. 19|7|C|600|29|7|A

EDICTO. — Juez Segundo Juzgado Civil San Rafael, secretaría Tres, cita herederos y acreedores Atiliano Britos comparendo 9 de agosto próximo 11,30 horas. Marcos Vega. Secretario. 19|7|F|77487|28|7|A.

EDICTO. — Juez Primer Juzgado Civil San Martín, hace saber a Aida Ramona Fratin, de ignorado domicilio que en los autos 25.965, "Del Castello Francisco c|Aida Ramona Fratin p|divorcio", se ha proveído lo siguiente: "Gral. San Martín, Mza., junio "11 de 1976... De la demanda "instaurada, traslado a la de"mandada con citación y em"plazamiento por veinte días pa"ra que comparezca, responda y "constituya domicilio legal den"tro del radio del Juzgado, bajo "apercibimiento de ley. (Arts. "21, 74, 167, 302 C.P.C.). Notifi"quese a cuyo efecto publiquen"se edictos como está ordenado "a fs. 9 vta. Julio César Garri"gós. Juez". 20|7|F|77027|28|7-A

Compra y Venta de Propiedades

A PROPIETARIO compramos casa, departamento, lote o finca. Godoy & Pelaia. Máxima seriedad inmobiliaria. Gutiérrez 585. Teléfs. 235543 251597.
22|5|F|81131|Pte.

A PROPIETARIO compro urgente, chalet zona residencial o departamento céntrico. Excelente plan pagos. Teléfono 244790.
22|7|F|91256|23|7

A PROPIETARIO compro directamente lote o casa modesta, operación inmediata. Teléfono 245373. 23|7|C|612|23|7

A $ 40.000.000 saldo facilidades, desocupada, 2 dormitorios. Total 80.000.000, Colón 124.
23|7|F|91581|23|7

MENGONI VENDE:
SOBRE Avda. Colón: 4 hermosos departamentos frontales. Estrenar, 2 dormitorios, con y sin dependencias servicio. Contado y facilidades.
UNA PLANTA, antisísmica, colindando Barrio San Ignacio, amplio living comedor, cocina, comedor, 2 dormitorios grandes, entrada de vehículos. Un regalo: $ 1.000.000 contado. Saldo 2 años.
ESTRENAR, colindando Bombal. Casita living comedor, baño, 2 dormitorios, cocina, $ 3.200.000. Facilidades.
TRAPICHE: Soberbia casa estrenar, una planta, 3 dormitorios, garaje y dependencia servicio, patio. Contado, Facilidades.
BARRIO Cano: Depto. intermedio, balcón cerrado, 2 dormitorios, pisos plást., cortinas, teléfono, oportunidad.
Inf.: Colón 428 - Teléf. 246295
23|7|F|91584|23|7

A 500 mts. sobre Agustín Alvarez, a 100 mts. de Boulogne Sur Mer, con edificación antisísmica, ideal para restaurante o similar. Total 7.500.000. Contado y facilidades. San Martín 1136, Piso 1º - 64 - Oficina 4. Mendoza.
23|7|C|667|23|7

AVISOS CLASIFICADOS

A - CASA estrenar, 3 dormitorios, finísimas terminaciones, (mayólicas, muebles cocina, etc), Dorrego. Total 4.500.000; contado 3.000.000 y facilida. San Martín 1136, 1º - 64. Ofic. 3. Mendoza. 23|7|C|667|23|7

A - CHACRA en Ugarteche, 20 hects., perforación 10", salida 8", con tractor Deutz Chacrero y topadora a oruga; casa antisísmica para contratista, etc. $ 5.500.000. Cont. y facilidades. Escucho permutas. San Martín Nº 1136. - 1º - 64. Of. 4. Mza. 23|7|C|667|23|7

A 30 METROS avenida San Martín 4ta. Sección casa y departamento material, anticipo pesos 150.000.000, saldo convenir, recibo vehículo. Patricias Mendocinas 1608, Cdad. 23|7|F|91662|23|7

ATENCION, terrenos ideales para hoteles y p|horizontal vendemos: cerca San Martín, 887 m2.; esquina Sarmiento 600 m2.; excepcional esquina 580 m2., cerca Bombal, 1.700 m2. 5ta. Sección 1.000 m2. Godoy & Pelaia. Gutiérrez 585. Tel. 258543. 22|7|F|91297|23|7

ANTISISMICA 3 dormitorios. Barrio Infanta, anticipo 80.000.000. José Federico Moreno 1575. 22|7|F|91387|23|7

ANTISISMICA 3 dormitorios, dependencias. Anticipo 120.000.000. Recibo automóvil. José Federico Moreno 1575. 22|7|F|91383|23|7

APROVECHE: urgente, vendo lote Trapiche, sobre Pedro Benegas, pasos Panamericana. Haz cartel. Al contado. Recibo automóvil. 227011. 22|7|F|78500|24|7

ANTISISMICA Bº Oficiales vendemos, c|teléfono; liv.-comedor, 3 dormitorios, cocina -comedor, 2 baños, terraza, garaje, impecable. T. m$n. 550.000.000. Facilidades. - Otra a estrenar Dorrego, una planta: Liv.-comedor, 3 dormitorios, cocina comedor, 2 baños. Total pesos 450.000.000 m|n. Contado y 2 años. Godoy y Pelaia. - Gutiérrez 585. Teléf. 258543. 23|7|F|91539|24|7

ATENCION: Casa Barrio Oficiales vendemos, con teléfono: living-comedor, 3 dormitorios, 2 baños, garaje, patio, cocina-comedor. Impecable. Total m$n. 550.000.000. Facilidades. Godoy y Pelaia. Teléf. 258543. 23|7|F|91510|23|7

ANTISISMICA Dorrego, Barrio San Francisco, con todos servicios, T. $ 2.800.000 c|facilidades. Gómez Mansilla, Chile 838. Teléfono 290585. 23|F|91566|23|7

ANTISISMICA en Godoy Cruz, salón negocio y amplias comodidades, $ 2.500.000; facilidades o permuto por finca. - Godoy Cruz 440, Tel. 253484. 23|7|C|476|23|7

ANTISISMICA: 2 plantas, sobre Avda. San Martín, Godoy Cruz, 3 dormitorios, 2 baños, garaje, patio, brillante negocio, ideal profesional. 221087. 23|7|F|78551|23|7

APROVECHE: ciudad, mixta, todos servicios, artefactos, 120 metros. Anticipo 65 millones. 255156. Urquiza 127. Oficina 12. 23|7|C|694|23|7

ANTISISMICA: dos dormitorios, living comedor, servicios, además departamentito, ideales para dos familias que quieran vivir juntas e independientes. Ossola vende. 291304. 23|7|C|688|23|7

(Más avisos en la Pág. siguiente)

LOCAL
Para Depósito
Necesito Alquilar de 60 a 100 m2.
Horario comercio 244463
23|7|F|91577|23|7

QUIMICO
Con experiencia en análisis de alimentos y preferiblemente aceites, jabones y derivados, necesita importante sociedad anónima. Con fábrica en Maipú. - Libreta Enrolamiento 1.767.180. Poste Restante. Correo de Maipú.
23|7|F|91613|23|7

INCREIBLE
BOUTIQUE excelente ubicación, Galería centralísima, salón alfombrado, c|muebles y mercaderías. - CASA material nueva, 4 dormitorios y negocio rotisería totalmente equipado. TRANSFIERO rotisería bien ubicada. — Inmobiliaria Mendoza. Mitre 1354 Tel. 215034
23|7|C|685|23|7

MOTORES PERKINS
¡Entrega inmediata!
NUEVOS PLANES DE VENTA!
motores y equipos s.a.
Jose V. Zapata 450- Mza.

VENDO R-12
1974
Impecable, contado y facilidades. Tropero Sosa 421 - San José - Guaymallén.
22|7|F|91489|23|7

ORO
COMPRAMOS MEJOR PRECIO
A PARTICULARES Y COMERCIANTES
GALERIA TONSA - LOCAL A-14
11|5|F|25526 Pte.

VECINO BARRIO BANCARIO
AHORA
PARA SU COMODIDAD
Taller mecánico. Atendido por técnicos especializados. Armani 1245 - Godoy Cruz - — MENDOZA —
21|7|F|91140|23|7

VENDO RURAL CHEVROLET 70
En óptimas condiciones. Al contado $ 850.000. Vería y tratar en Lisandro Moyano 1065 Las Heras.
21|7|C|085|23|7

NECESITO LOTE
De 10x16, en 4ª Sección
PRECIO CONVENIR
TELEFONO 254647
21|7|F|91157|25|7

sammartino
I.C.F.S.A.
TECNOLOGIA DE AVANZADA EN PERFORACIONES
EN SU 30° ANIVERSARIO
Agradece a quienes confiaron en la Empresa y con su lealtad y permanente apoyo brindado han hecho posible la realidad que hoy festeja.
1946 – JULIO – 1976
Figueroa Alcorta 892 - Godoy Cruz - Mza.
Teléfonos: 223771 - 223185 - 223237
23|7|C|592|23|7

ORO
El mejor precio - Pago O. F. $ 1.100 - 18 K. Bajo. Pólizas.
LA CHAFA
SARMIENTO 50. - LOCAL 5
23|7|F|91670|23|7

Empleado/a Administrativo
Con experiencia en dactilografía y contabilidad
NECESITA INDUSTRIA METALURGICA
Escribir carta manuscrita a:
Poste Restante Diario LOS ANDES S. B. (10)
22|7|F|78496|23|7

BARBECHOS
VIVERO TRES PORTEÑAS TINTAS, BLANCAS Y OTRAS
ALAMOS HIBRIDOS Y OTROS.
RIVADAVIA 23 - TELEF. 5 - PALMIRA
5|7|F|73731|Pte.-A.

Muebles Rústicos
PLANES 10 MESES SIN INTERES
SAN MARTIN 135 - LAS HERAS
23|7|C|668|23|7

Revendedores
Ventas por Mayor en Art. de Punto
con documentos 30, 60, 90, 120. Consúltenos.
General Paz 109
23|7|C|548|23|7

GALPONES - TINGLADOS
ESTRUCTURAS METALICAS
METALURGICA MAM
PRECIO m2. TINGLADO $ 2.950
PROGRESO y RODRIGUEZ
JESUS NAZARENO
Villa Nueva Gllén

CORRALON AVENIDA
OFERTAS
Hierro de Construcción
VARILLA 12 m. Nº 8
$ 450
Caño de Luz 5/8
$ 330
Baldosas $ 270 EL M2.
Cemento $ 360 LA BOLSA
Cal $ 200 LA BOLSA
TODO PARA LA CONSTRUCCION
San Martín 145 - Tel. 216980
Las Heras
23|7|F|91618|26|7|A

TANQUE PARA COMBUSTIBLE
Horizontal de 7.000 litros, construido según norma A.
P.I. Tropero Sosa 896. T. 262401. San José. Gllén. Mza.
23|7|F|91610|23|7

ORO BRILLANTES
OROMET compra
La mejor cotización.
CATAMARCA 110 - CIUDAD
5|7|F|73745|30|7-A.

Departamentito
1 ambiente vendo para oficina o vivienda. 1º Piso, frontal, sobre P. Molina. Casa Gobierno. $ 160.000.000 total. Llaves: Atencio Viviendas. Espejo 172, Cdad. T. 231358-231558.
23|7|F|91607|23|7

Perito Mercantil
Con experiencia, presentarse de 17 horas en adelante en Aristóbulo del Valle 731 —Benegas— G. Cruz, Mendoza. (Línea 12) p|desempeñarse en San José - Gllén. MENDOZA
23|7|F|78524|23|7

TOTORA
BIEN BLANDA
A 20 y 25 pesos el atado.
Seguimos liquidando por esta semana. - VALENTIN PUEBLA
Cine La Primavera - Cine Los Corralitos - Guaymallén.
17|7|C|892|23|7

TANQUE VENDO
FORRADO PARA FUEL-OIL O VINO 15.600 LITROS
SAENZ PEÑA 517 — TEL. 980746 — LUJAN
23|7|F|91623|23|7

SALON
— NUEVO 4x8 —
Calle Godoy Cruz - Ciudad
TOTAL $ 1.500.000
PROVIVIENDA - PERU 1214
22|7|C|474|23|7

Pintamos
HOY SU CASA
Empapelados - Decoraciones
MURAL
PAGUELO EN 10 CUOTAS
GODOY CRUZ 246 - Tel. 252971
5|7|F|73739|31|7|A.

Vendo Chata Chocada
Ford F-100 - 1973 Sin Motor
VER: SANTIAGO DEL ESTERO 79 - MENDOZA
OFERTAS EN: GUIDO SPANO 117 - TEL. 221273
GODOY CRUZ - MENDOZA
23|7|F|91624|24|7

COMPAÑIA DE SEGUROS
NECESITA PERSONAL CON EXPERIENCIA
Enviar carta manuscrita Poste Restante E. C. (27). - Diario LOS ANDES.
20|7|C|960|23|7

ORO
COMPRO 12 - 18 - 24 K
Monedas antiguas. Rescato Pólizas. Su consulta no molesta.
NECOCHEA 62 — LOCAL 1
20|7|C|979|23

CEMENTO $ 350
Todo para la Construcción. Godoy Cruz 3171 - Villa Nueva - Teléfono 261689
15|7|F|72901|Pte.

Papa para Semilla
Variedad KENNEBECK Y SPUNTA
PRIMERA MULTIPLICACION
"ALGUACIL Hnos."
Administración T. González 521 - Godoy Cruz - Mendoza - Teléfono: 222752.
Ventas: Mdo. Coop. Prod. Ptos. 85/90. Sarmiento y Pampa, Guaymallén. Mendoza, Teléfono 260486
21|7|F|78460|24|7

GALLINAS VENDO
PRECIOS ESPECIALES A REVENDEDORES
Ozamis 279 - Teléfono 972639
Maipú - Mendoza
22|7|F|91399|23|7

MIEL PURA
En toneles de 300 Kg. c/uno.
$ 130 el kilo
— VENDO —
Manuel Moreno 217 - Godoy Cruz - De 13 a 16 horas.
23|7|C|651|23|7

LA CASA DEL FILTRO S.A.
FILTROS
JOSE V. ZAPATA 207
TEL. 245777-245960

RIPIO - ARENA Y PIEDRA
6 Mts3. $ 3.100
TELEFONO 220542
1|7|F|72849|31|7

EMPLEADO
PARA DEPOSITO REPUESTOS AUTOMOTORES
EDAD: 20 A 25 AÑOS - PRESENTARSE CON ANTECEDENTES - RONDEAU 199 - CIUDAD
23|7|F|91671|23|7

EXPLOTACION DE LEÑA Y CARBON EN SAN LUIS
Para llevarla a cabo necesitamos una empresa con óptimos antecedentes. Enviarlos detalladamente, junto con sus condiciones a Casilla de Correo 5487. Buenos Aires.
23|7|F|91555|23|7

En San Martín
VENDO CASA
Excelente ubicación a 30 mts. calle Salta y a 300 mts. Carril Nac., 2 dorm., amplia cocina com., 2 baños, lav., garage y cochera. Superf. cub. 140 mts. Precio total $ 4.500.000. Facil. Tratar: 25 de Mayo 26. La Colonia. San Martín. Mendoza.
23|7|F|91579|23|7

ALQUILO
DEPARTAMENTO
a estrenar, 3 dormitorios, en Kolton de Gutiérrez y Belgrano, frontal. - URBANA INMOBILIARIA. - 9 de Julio 315. Mendoza.
23|7|C|628|23|7

VENDO negocio comedor trabajando. Saavedra 176. San José. Tel. 256284.
23|7|C|553|24|7

5ta. SECCION EXCEPCIONAL UBICACION Y CASA
Cuatro dormitorios, cocina-comedor de diario, varios baños, dependencia de servicio, living, sala de estar, patio español. Tratar: Mitre 1260. Tel. 230827. Se aceptan permutas por menor precio, preferentemente departamento de 3 dorm. Diferencia convenir.
23|7|C|679|24|7

PARA QUE SU DODGE SIGA SIENDO DODGE...
Departamento de repuestos
REPUESTOS ORIGINALES
PRIMO MESCHINI S.A.
RIOJA 1462
ESTACIONAMIENTO PROPIO

PERMUTO
Amplio departamento 3 dormitorios por casa con jardín.
TELEFONO 249406
23|7|F|91635|23|7

LA PIPA compra "ORO"
O.F. $ 1.100. Oro 18 K. y Oro bajo. Galería Tonsa - Local "A" 23 Entrando por Catamarca
20|7|C|58|24|7

AVISOS CLASIFICADOS

(Viene de la Pág. anterior)

Compra y Venta de Propiedades

ANTISISMICA, Godoy Cruz, antigüedad 1 año, 2 dormitorios, dependencias servicios. Contado 175.000.000. Facilidades. Patricias Mendocinas 1608, Ciudad.
23|7|F|91663|23|7

COMPRA-vende Benturino: Lotes, casas, departamentos, negocios. Colón 669. 246927. Lugones.
20|7|F|77035|24|7

COMPRAMOS urgente casa modesta. Pagamos al contado. Córdoba 154, Ciudad. T. 254996.
19|7|F|77102|23|7

COMODA casa tres dormitorios, comedor, cocina, baño, garaje, Guaymallén. Vende Francica. España 1057. Teléf. 249762.
21|7|C|96|23|7

COMPRAMOS casas, departamentos y lotes, Ciudad, Godoy Cruz, Guaymallén, Las Heras. Operaciones inmediatas. - Castillo Moreno. - Catamarca 261. Teléfono 245391.
2|7|F|91324|23|7

COMPRO finca o finquita hasta 40 kms. Ciudad, a propietario. T. 261973.
22|7|F|91369|23|7

CASA Godoy Cruz, 1 cuadra San Martín, desocupada, 2 dormitorios, dependencias, todos servicios. Total $ 160.000.000. Facilidades Ameghino 1622. Godoy Cruz.
23|7|F|91578|23|7

COMPRO casa 5ª - 6ª sección, 480.000.000 efectivo. Saldo convenir. 215254.
23|7|C|617|23|7

CASA desocupada San José, 50 metros trolebús, 400 metros, con entrada vehículo y galpón. Contado $ 1.000.000. Saldo facilidades. Llaves: Marziali. San Martín 1640. Godoy Cruz. 245373.
23|7|C|612|23|7

CASA amplia esquina, calle Tucumán, Ciudad, vendo facilidades. Teléf. 261973.
23|7|F|91507|23|7

CASA 6ta. Sección, mixta, 2 dormitorios, total $ 2.500.000. Quiroga - 222508.
23|7|F|91544|23|7

COMPRO lote chico 60|100 metros cerca Adolfo Calle y Bandera de los Andes. Teléfono 290304. Horario comercio.
23|7|T|7907|23|7

COMPRO urgente lote. Entrego vehículo o efectivo. - Urquiza Nº 127. Oficina 12 - 255156.
23|7|T|7916|23|7

COMPRO lote Villa Nueva o San José a propietario. - 261973.
23|7|F|91508|23|7

COMPRO salón comercial, zona céntrica o alrededores, o negocio bien ubicado. Teléfono 290694.
23|7|C|643|23|7

COMPRO lote San Martín Sur, desde calle Lavalle de Godoy Cruz hasta Barrio Trapiche. Teléfono 290694.
23|7|C|643|23|7

CASAS antisísmicas, construyo, vendo, acepto plan banco y particular. Propietario: Félix Suárez 884. Villa Nueva.
23|7|C|695|24|7

CASA amoblada, vendo, en Barrio San Martín, calle Sarmiento Nº 500, micro 12 en la puerta y motoneta Slambreta.
23|7|C|683|684|24|7

COMPRO casa, de particular a particular, 4 dormitorios, hasta 3.000.000. Pago al contado. Tratar: Rioja 1969. Ciudad. Teléf. 255741.
23|7|T|7963|24|7

CHACRAS de Coria, vendo lotes de 640 metros, hasta 1 hectárea. 258645.
23|7|F|91643|23|7

CHACRAS DE CORIA, lote 1.100 m2, zona residencial. T. $ 1.300.000. Gómez Mansilla. Chile 838. Teléfono 290585.
23|7|F|91565|23|7

CHALET nuevo, 3 dormitorios, en Godoy Cruz, amplias comodidades. Tel. 256769.
23|7|C|476|23|7

DUEÑO vende casa en calle Barcala, Guaymallén, antisísmica, 2 dormitorios, garaje, pieza servicio, terraza, todos los servicios. Joaquín V. González 122. Dorrego.
21|7|C|115|23|7

DEPARTAMENTO 1 dormitorio, amplio living comedor, a estrenar barrio bombal, ciudad. Total $ 1.900.000. Vendo: Gómez Mansilla. Chile 838. Teléfono 290585.
23|7|F|91563|23|7

DEPARTAMENTOS, categoría, Chile 800, 3 dorm. y cochera. Rivadavia 70, 2 dorm., frontal; Mitre 500, 2 dorm. y cochera, chalet Huarpes 100, 3 dorm.; Rodríguez 1000, 3 dorm. Casa Olascoaga 300, 3 habitac.; P. de los Andes, G. C. 2 dorm.; lotes 6ª Sección c|J. A. Calle 258 m2. y Chacras de Coria, etc. Canizo Puebla. Tel. 247949.
23|7|F|91569|23|7

DEPARTAMENTO vendo, Godoy Cruz, 2 dormitorios, dependencias; total $ 85.000.000, facilidades; recibo automóbil o lote. Corrientes 148. Teléf. 255993.
23|7|T|7925|23|7

DEPARTAMENTO 1.-comedor, 3 dormitorios, baño y cocina, planta baja, $ 160 millones contado; saldo 6 y 12 meses. Total m$n 260.000.000. Informes: Rivadavia 234. Mza. Tel. 243828.
23|7|F|91604|23|7

DEPARTAMENTO frontal todo servicio, vendo 1.600.000 total, facilidades, permutas varias, Barrio Cementista, manzana O, casa 10.
23|7|C|714|23|7

ESPLENDIDO galpón 650 metros, total 800 metros. Ciudad. Llamar al tel. 258645.
23|7|F|91644|23|7

FINCA Lavalle, 13 Has. parral, 10 niveladas, pozo, casa. Oferta último día. Cicchitti. T. 292078.
22|7|C|412|23|7

FINCA Colonia Segovia 10 Has. viña Malbeck, Olivos, buena casa. T. $ 3.900.000 con facilidades. Gómez Mansilla. Chile 838. Teléfono 290585.
23|7|F|91562|23|7

FINCA 15 Has., Corralitos buena casa, nivelada, derechos agua, con $ 1.000.000 y 5 años plazo. Vendo: Gómez Mansilla. Chile 838. Teléfono 290585.
23|7|F|91561|23|7

FINCA 10 hects. Jocolí, chacra, tractor, casa, vendo; recibo casa, automóvil. - 261973.
23|7|F|91509|23|7

FINCA: Gran oportunidad; a 12 kms. ciudad, 6 hects., parral y pequeña bodega, casa patronal y contratista, con derecho agua y surgente. - Godoy Cruz 440.- Teléf. 253484.
23|7|C|476|23|7

FINCA 20 has., 7 parral, espaldero, sobre pavimento. Total 4.800.000. Acepto permutas. Salta 1743.
23|7|C|617|23|7

FORESTACION: vendo campos Tunuyán, San Carlos, Uspallata, pozos, derecho agua. 255449.
23|7|F|78528|23|7

GODOY CRUZ, cerca San Martín, a estrenar, regia antisísmica, tres dormitorios. Total 270 millones Recibo coche. 255156. Urquiza 127. Oficina 12.
23|7|C|694|23|7

LOTES vendemos: cerca 25 de Mayo y Coronel Plaza: 489 m2.; céntrico: 887 m2.; cerca Bombal: 1.700 m2.; 5ta. Sección: 730 m., 1.000 m2., 369 m2.; Av. Acceso: 980 m2.; Dorrego: 400 m.; La Puntilla; 500 m2.; Carril Rodríguez Peña; 25.000 m2.; Godoy Cruz: 500 m2.; Potrerillos: 600 m2. Godoy & Pelaia, Gutiérrez 585. Teléf. 258543.
22|7|F|91259|23|7

LOTE 260 metros, Villa Nueva barrio Minotto, vendo 330.000.- Facilidades - 261973.
23|7|F|91506|23|7

LOTE amplio en Chacras de Coria o Puntilla. Compro. 980408.
23|7|F|91627|23|7

LOCAL comercial, sexta sección, Jorge Calle 208, particular vende, 30% contado y automotor u otros valores.
23|7|C|690|23|7

LUJAN: casa antisísmica, ruta 40, Agrelo, 3 dormitorios, valor pesos 1.200.000. Facilidades. Sánchez 980408.
23|7|F|91628|23|7

LOTE esquina, 226 metros, Barrio Independencia, Las Heras. Total 17.000.000. Anticipo $ 10.000.000. Patricias Mendocinas 1608, Ciudad.
23|7|F|91666|23|7

MI AMPLIA casa antisísmica, Bº Santa Ana vendo, permuto por departamento 2 dormitorios con dependencia. 9 de Julio 1239.
21|7|T|7828|23|7

OPORTUNIDAD: Vendo lote sobre José Vicente Zapata, Colón 293. Teléfono 249914.
23|7|C|00|23|7

PARTICULAR vendo en San Carlos cuatro hectáreas de manzanos, con casa de primera, 140 metros cubiertos. Tratar: Ruta 40, Km. 83. Teléf. 2279. Tunuyán.
23|7|F|91540|25|7

PERMUTO 2 finquitas 2 hectáreas Luján, por casa. Salta 1743.
23|7|C|617|23|7

PANQUEHUA: terreno con frutales, viña, casa, dos habitaciones Recibo automóvil. 214316.
23|7|C|681|23|7

SIN intermediarios vendo finca 10 hects. Corralitos, agua dos canales; niveleada 2 ½ hects. viña, olivos, álamos. - Necochea Nº 769. San José.
23|7|C|289|25|7

SEXTA Sección, moderna, funcional, a construir con 160 m2. cubiertos 1 planta. Vendo: Gómez Mansilla. Chile 838. Teléfono 290585.
23|7|F|91564|23|7

TERRENO 40.000 metros o fraccionado, vendo Bº Cantú Caroglio. Villa Nueva. 261973.
23|7|F|91645|23|7

URGENTE departamento Godoy Cruz, contado, saldo 3 años, a interesado directo. Tel. 251022.
22|7|C|448|23|7

VENDO espléndidos salones, Llamar al tel. 258645.
23|7|F|91639|23|7

VENDO en Rodríguez Peña, Godoy Cruz. 1 hectárea 8.000 metros. 258645.
23|7|F|91640|23|7

VENDO en calle Maza, 2 hectáreas con galpón y casa de familia, a metros de frigorífico Vildoza. 258645.
23|7|F|91641|23|7

VENDO pleno centro, hermosa oficina, 258645.
23|7|F|91642|23|7

VENDO lote 360 mts.2, 12 x 30, Bº Espejo, Las Heras. Tratar: San Martín 993. Las Heras. Teléfono 230811 ó 251136.
21|7|T|7824|23|7

VENDO 5.000 mts.2 sobre carril Maza, zona industrial, con galpón y oficina, sin terminar. Julio A. Roca 699, Ciudad. Teléfono 215807.
23|7|T|7920|23|7

VENDO 2 departamentos, 1 casa. Ofertas: Bouchard 258. Godoy Cruz.
23|7|F|78480|23|7

VENDO departamento antisísmico, sobre calle Mitre al 500, con dependencias y cochera. Teléfono 290694. Biaggi.
23|7|C|648|23|7

VENDO casa antisísmica, 2 dormitorios, falta terminación, y 1 lote interno de 250 metros. Tratar en Talcahuano 335. La Puntilla.
23|7|C|652|25|7

VENDO o permuto lote en Luzuriaga, por Rastrojero 68 en adelante o Citroneta, saldo a convenir. T|Rivadavia 1019. Godoy Cruz.
23|7|C|689|23|7

4 HECTS damascos, $ 800.000. Facilidades. Recibo vehículo. Teléfono 230058.
23|7|C|641|23|7

Compra y Venta de Negocios

A INSTITUTO belleza céntrico. Transfiérese vendiendo aparatos. José Federico Moreno. San Lorenzo 332.
23|7|C|655|23|7

CARRITO bar funcionando, clientela e instalaciones. Regalo, total 23 millones. Urquiza 127, oficina 12.
23|7|C|694|23|7

LOCAL comercial (propiedad), sobre Jorge Calle 208. Ciudad, vendo. Recibo automotor y efectivo.
23|7|C|690|23|7

MERCADITO s'Avenida San Martín, Las Heras, excelentes ventas a comprobar. Anticipo 40 millones, saldo convenir. Recibo permuta. Patricias Mendocinas Mendocinas 1608, Ciudad.
23|7|F|91664|23|7

NEGOCIO carnicería, despensa con instalaciones, recibo casa o auto, arreglo diferencia. - San Martín 1618 y Saavedra, Las Heras.
22|7|C|468|23|7

PELUQUERIA damas, se alquila o venden instalaciones modernas. Francisco Alvarez 1556. Dorrego.
23|7|C|613|24|7

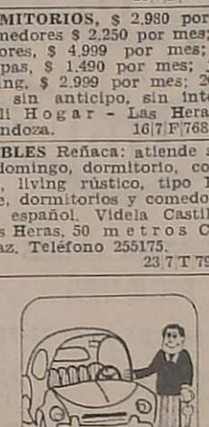

Compra y Venta de Muebles

A. AMITRANO - Martillero. Teléfono 247711, Aristides Villanueva 332, ofrezca muebles, antigüedades, maquinarias artículos generales. Pagamos mejor. Anticipamos dinero. 9|6|F|2375|Pte

A. BENTURINO Tel. 244335-248730 ofrezca muebles, antigüedades, artículos en general. Colón 669. 3|3.Pte

A. SELLA. Tel. 247447 - Martillero, Tiburcio Benegas 776, ofrezca muebles, artículos hogar, máquinas usadas; dinero en el acto. 11|2|F|6972|Pte.

CAMAS 1 plaza, $ 4.400. Estufas kerosene, $ 3.300. Colchón pullman, $ 3980. Dormitorio matrimonial, $ 29.980. Lavarropas pesos 17.980. Ofertas Casa Keli. San Martín 2253 - Mendoza.
16|7|F|76843|31|7

DORMITORIOS, $ 2.980 por mes; comedores $ 2.250 por mes; televisores, $ 4.999 por mes; lavarropas, $ 1.490 por mes; juegos living, $ 2.999 por mes; 20 meses sin anticipo, sin intereses. Keli Hogar - Las Heras 450. Mendoza.
16|7|F|76859|31|7

MUEBLES Reñaca: atiende sábado y domingo, dormitorio, comedores, living rústico, tipo Barilloche, dormitorios y comedores tipo español. Videla Castillo 63, Las Heras, 50 metros Coronel Díaz. Teléfono 255175.
23|7|T|7934|25|7

Compra y Venta de Automotores y Cubiertas

A. RENAULT 6 1974 semi nuevo. Aceptaría casa rodante, parte pago. Ituzaingó 2775.
21|7|C|132|24|7

A. CALIDAD y precios, hermosos autos usados, contado y 10 cuotas sin intereses. Bra. de los Andes 4343. Villa Nueva - Gllén.
22|7|F|91428|24|7

A ANTES que aumente la nafta, 4-L 65, motor reparado, único por su estado. Remedios Escalada 858, Dorrego.
22|7|C|336|23|

A - R-12 76, 0 km, vendo o permuto. Rufino Ortega 356.
23|7|T|7933|23|7

A - FIAT 600-71, inmejorable, permuto, mayor o menor precio. Recibo auto grande o camioneta, doy facilidades. Guiraldes 466. Dorrego. Espejo al 1000. Teléfono 242585.
23|7|T|7937|23|7

A DUEÑO vendo Fiat 600|65 impecable, toda prueba. Teléfono 231851.
23|7|C|605|24|7

A PARTICULAR vendo Renault 850, mod. 70, buen estado general. Tratar: Amengual 1224. Villa Hipódromo - Godoy Cruz.
23|7|C|536-37|24|7

A PARTICULAR, vendo o permuto por menor precio, apurado, Citroen 3, modelo 1970. Impecable estado, escucho oferta contado. Federico Moreno 1545. Cdad.
23|7|C|702|25|7

A PEUGEOT 404-72, nuevo, vendo, permuto menor precio, urgente. 50.000, a particular, operación conveniente, escucho oferta contado. Federico Moreno 1545. Cdad.
23|7|C|702|25|7

A: JEEP Pettitero 1960, vendo, permuto por Fiat 1500-1600-128. - Colon 373, Godoy Cruz.
23|7|F|78541|23|7

A GARIBALDI y Costanera. Ford F-100, diesel nueva. 125 Multicarga 1975. Fiat 128-74. 600-70. 1500 Rural 1966-72. Taunus 1975, GXL. Dodge 1500 73. Impecables.
23|7|C|634|26|7

APURADO vendo o permuto Fiat 125 B. mod|1973, una joya, a toda prueba, 6 de Setiembre 598, Las Heras.
22|7|T|07868|23|7

AUTO Chevrolet SS 1964 vendo por ausentarme del país. Solo al contado. Excelente estado. - Godoy Cruz 562. Ciudad.
23|7|C|673|25|7

AUTOMOVIL Chevrolet Bel - Air 1958, $ 200.000. Vendo. Catamarca 522|24. Mendoza.
23|7|C|671|24|7

AUTOMOVIL Renault 12-74, flamante, equipado, vendo. Lavalle 333, Cdad.
23|7|C|680|23|7

AHORA: Vendo Renault 4-S modelo 71. Erlich 232. Godoy Cruz Ver sábado y domingo.
23|7|T|7931|23|7

ATENCION vendo rural Mercedes Benz 170 sin motor y dos motores nafteros 1 Mercedes 220 y Chevrolet Viking en funcionamiento. Francia 465. Godoy Cruz.
23|7|F|91567|23|7

ATENCION Estanciera 1961. Renault 1961 40 % 40 cuotas. San Martín 2717.
23|7|C|608|25|7

ATENCION Fiat 1.500 1964, Di Tella 1965, Chevrolet 1964, Peugeot 404 1966, Falcon 1967, 40 % contado saldo hasta 40 cuotas. San Martín 2717.
23|7|C|608|25|7

ATENCION Renault 12 1972, Dodge 1.500 1971, Renault 6 1970 40 %; 40 cuotas, permutas. San Martín 2717.
23|7|C|608|25|7

ATENCION cupé Fiat 800 1968, muy buena, mendocina 188.000 contado. San Martín 2717.
23|7|C|608|25|7

BUEN Renault 61 vendo recibo menor precio. San Martín 2764. Las Heras.
23|7|C|621|23|7

CUPE Dodge RT 1975. Impecable. Vende dueño o permuta. Facil. San Luis Nº 285.
23|7|F|91585|25|7

CALIDAD, casualidad, precio..? - cada día vendemos, permutamos más automóviles, pick ups, - Jeeps, rurales, ómnibus, camiones diesel - nafteros, volcadores - ruteros, tractores, equipos ruteros. Todas las marcas, modelos, necesidades, posibilidades - Visite gigantesca exposición. Miguel Angel Ricciert. San Luis 540.
15|7|C|434|25|7

CITROEN 3CV 1971, $ 128.000 y facilidades. Perú 2950. Ciudad.
17|7|C|12|124|7

CUPE Fiat 800|70, muy buena. Vendo, facilidades. Espejo 519. Ciudad.
21|7|F|91255|23|7

CUPE Torino 72, vendo, permuto, Recibo GTX. - Olegario Andrade 641, Ciudad.
22|7|C|361|24|7

CAMIONETA Ford con cobertura una joya vendo - permuto. Olegario Andrade 641 Ciudad.
22|7|C|361|24|7

CAMIONES ruteros Bedford 61, Volvo 58 reparado. Ambos a toda prueba. Vendo - Permuto - Financio. Olegario Andrade 641. Ciudad.
22|7|C|361|24|7

CAMION Chevrolet 1957, impecable, vendo, Salta 1893. Ciudad.
22|7|T|7895|23|7

CAMIONETA Peugeot, Fiat 1600 Particular vendo, permuto. Buenos Aires 330, 1º H. Ciudad, teléfono 254241.
22|7|C|487|23|7

COMPRO Falcon - Peugeot 74, buen estado. Lavalle 333. Cdad. 258491.
23|7|C|680|23|7

CITROEN 63, muy bueno, vendo. Mitre 1841.
23|7|C|650|23|7

COMPRO motor Citroën 3CV usado, horario de comercio. Esquiú Nº 114 Mza. Tel. 254157.
23|8|C|607|23|2

CHEVROLET 65 buen estado, vendo, permuto con facilids. San Luis 285.
23|7|F|91588|25|7

DODGE 1.800|76, kms. reales 1.800 particular vende. Recibo permuta. Espejo 519. Ciudad.
21|7|F|91223|23|7

DODGE Polara 68, muy cuidado, vendo, permuto. Lavalle 333. Ciudad.
23|7|C|680|23|7

DODGE 1500 mod. 76 0 km. vendo - permuto - financio, particular. Paso de los Andes 520. G. Cruz.
23|7|C|570|25|7

DODGE 1970 impecable estado a toda prueba. Vendo o permuto. Godoy Cruz 378. San José.
23|7|T|07926|24|7 D

DE PARTICULAR a particular vendo Auto Unión 1964. Remedios Escalada 245. Dorrego.
23|7|C|579|23|7

ESTANCIERA 1958, motor 1960. Vendo con peso 9.000.000 y facil. San Luis Nº 285.
23|7|F|91591|25|7

ESCAPES silenciadores, venta, colocación en Martínez mencionando este aviso descuento especial. Alberdi 648. San José.
20|7|C|852|19|8

ESTANCIERA mod. 1960. Vendo contado y facilidades. Las Heras Nº 530. Godoy Cruz Mza.
23|7|C|283|24|7 D

FIAT 128, vendo. Total: $ 39.000.000. San Luis 285.
23|7|F|91594|25|7

FIAT 600-66, oportunidad, vendo, facilidades. Espejo 519, Ciudad.
21|7|F|91211|23|7

FORD Taunus GXL-75 2.300 kms. reales, 30.000 vendo, recibo permuta, Espejo 519, Ciudad.
21|7|F|91217|23|7

FIAT 600 m|68, se vende al contado, muy buen estado. San Luis 133 - 153.
22|7|C|372|26|7

FIAT 125 Escudería 80, 32 cuotas pagas, vendo o permuto por casa o coche menor precio, adjudicado, entrega en agosto. - Monteagudo 789, Godoy Cruz. - Teléfono 291646.
22|7|C|350|23|7

FIAT 125, 74, primera mano, flamante, gomas Michelín, particular, Soler 773, Ciudad, continuación Jorge A. Calle.
22|7|C|415|23|7

FIAT 125 - 73. Vendo o permuto, María Curie 6555. Bº Santa Ana, Tel. 260997.
22|7|F|91483|23|7

FIAT 1100-60, estado original, Oportunidad. Lavalle 333. Cdad.
23|7|C|680|23|7

FURGONETA Citroen 1969, precio de oportunidad, con facilidades. Vicente López 443 (Salta al 800), Ciudad.
23|7|F|91603|23|7

FIAT 128 modelo 1972 1ra. mano vendo. Anzorena 145 Godoy Cruz.
23|7|T|07911|24|7

FIAT 128, vendo o permuto por Fiat 600, 70 al 74. Esquiú 823, Ciudad.
23|7|C|498|23|7

FIAT 600 buen estado, 17 millones. Leonidas Aguirre 413. Teléfono 252031.
23|7|C|581|24|7

FIAT 1500|66, vendo a particular, $ 180.000 contado, resto facilidades amplias. Belgrano 1279. 2º P. Dpto. 4. Mendoza.
23|7|C|691|23|7

FIAT 600-67. Vende particular. 220.000. Guillermo Molina 114. Dorrego.
23|7|C|697|23|7

FALCON, Mod. 69, buen estado, vendo o permuto. T. 221087.
23|7|F|78553|23|7

FIAT 600, 0 km., vendo, modelo 1975. - 221087.
23|7|F|78535|23|7

GRAN oportunidad vendo R 12 ción adjudicado con 34 cuo pagas. Teléfono 232300. Sr. Fun soni o Francia 1161. Godoy Cr
23|7|T|07928|23

JEEP/60, único por su estac Vendo, facilidades. Espejo Ciudad.
21|7|F|91232

JEEP IKA, 1962, carrozado, mo reparado, vendo, facilidades Bandera de los Andes 2829.
23|7|F|91647

LIQUIDO Furgón Unión 63 a da prueba 15 millones camio ta Studebaker Chan él con pula 20 millones muy bu Olegario Andrade 641, Ciuda
22|7|C|361

LIQUIDO Siam 63. Lavalle 212
23|7|C|618

LIQUIDO hoy moto Puma, buena, doy facilidad. Guira 466. Dorrego. Espejo al 1000. 242585.
23|7|C|703

MERCEDES Benz 200 58 y 1100 61, muy buenos, perm contado. Guiraldes 466. Dorr Espejo al 1000. Tel. 242585.
23|7|C|703

MOTOS DARA: Motos nuevas nanciación 30 meses, 2% rés. Usadas, Zanella 175, Zar 125|75, Puma 125, muy bue Facilidades. Dara, Rondeau Costanera, Mendoza.
23|7|C|693

NECESITO vender Fiat Multi ga modelo 1970, motor rec cado, pintura a estrenar, $ 320.000. San Miguel 1885. Heras.
21|7|C|198

OPORTUNIDAD, Renault 64, sos: 11.000.000, contado. 1792. Gllén.
22|7|C|30

OFERTAS precios totales: F 600, 1969, 238.000; Fiat 600, 179.000; N. S. U., 1962, 7 Borgward, 1961, 168.000. Pe tas. Entre Ríos 125.
23|7|C|69

PARTICULAR vendo Fia 128 L-1300, modelo 197 perfecto estado. Contad facilidades. Echeverría 209 Godoy Cruz.
22|7|C|351|23

PARTICULAR vende, pick camioneta Chevrolet 1965. tunidad. Olascoaga 389, Ci
22|7|C|42

PEUGEOT 403|61. Unico por a tado. Vendo facilidades. F 519. Ciudad.
21|7|F|912

PEUGEOT 504, 1971, impec vendo. Recibo casita o lote dera de los Andes 2829.
23|7|F|916

RENAULT 12-73, impecable Permuto. Espejo 519. Ciud
21|7|F|912

RENAULT 4S-72. Impecable do, facilidades. Espejo 51 dad.
21|7|F|91

RENAULT 6-71, muy bueno do, permuto, facilidades, 519, Ciudad.
21|7|F|91

RASTROJERO|75, vendo, p to. General Paz 32, C., T.
22|7|C

R-12 - 73. Vendo o permut ría Curie 6555. Bº Santa Tel. 260997.
22|7|F|91

RENAULT Gordini 69-70, un permuto, recibo auto mayor o menor precio, d lidad. Güiraldes 466, Dorre pejo al 1000. Tel. 242585.
23|7|T

RENAULT 12 mod. 75 co kms. y aire acondicion fábrica. Total $ 950.000. no 291486. Ciudad.
23|7|C

TORINO 1974, 4 puertas, das 21.000 kms., cubier diales. Acepto permuta 2078.
22|7|C

TRACTOR Fiat 400 stan impecable. Total: 750.0 tado 300.000 y saldo meses. San Martín so 1º - 64. Ofic. 4.
23|7

(Más avisos en la Pág.

CAMIONES USADOS

DODGE DP-800 - Chasis	1974
Llantas artilleras - Cubiertas nuevas - Estado general MUY BUENO	
DODGE DP-600 - Chasis	1973
Cubiertas nuevas - Mecánicamente EXCELENTE	
DODGE DP-800 - Chasis	1972
Freno a aire - Estado general IMPECABLE	
DODGE DP-600 - Chasis	1971

Se Necesita
RADIOTECNICO
ENVIAR CARTA MANUSCRITA INDICANDO
ANTECEDENTES
IMPRESCINDIBLE REFERENCIAS
CASA REIG S. A.
JOSE V. ZAPATA 265 — CIUDAD
MENDOZA
23|7|F|91550|25|7|A

su tractor MF tiene motor PERKINS. repuestos legítimos
motores y equipos S.A.
JOSE V. ZAPATA 450 — MENDOZA

COMPRO TORRE USADA
Con Canjilón y Canaletas
25 a 30 metros - T. E. 249606
23|7|C|492|23|7

AMI 8 - 1975
Particular Vende
REPUBLICA DE SIRIA 268
CIUDAD
23|7|F|91580|23|7

INDUSTRIAS METALURGICAS
PESCARMONA S. A.
Necesia:
OFICIALES Y MEDIO OFICIALES TORNEROS
OFICIALES Y MEDIO OFICIALES RADIALEROS
OFICIALES Y MEDIO OFICIALES AJUSTADORES
REQUIERE:
— Probada experiencia.
— Buenos antecedentes.
OFRECE:
— Remuneración adecuada.
— Trabajo permanente.
— Relación de dependencia.
— Trabajo en turnos, mañana o tarde.
Presentarse hoy de 9 a 11 y de 16 a 18 horas y mañana sábado de 9 a 11 horas, en:
CERETTI 244 — GODOY CRUZ — MENDOZA
23|7|F|91502|23|7

MODERNA CASITA
Vendo en G. Cruz linde Ciudad. Living-com., 3 Dorm. y Depend. Tratar: San Lorenzo 160. Gmo. Guiñazú G.
23|7|F|91575|23|7

TINTOREROS: Venta Promocional
Equipo de limpieza nuevo Grimm Dietrich con o sin tumbler, modelo G-15 - Máquina de planchar Hoffman con caldera, quemador y secador al vacio, buen estado. Mínimo contado y facilidades. - CIPAR - TELEFONO 254817.
23|7|F|91600|26|7|A

POLLAS
ALTA POSTURA
"WARREN", recriadas de 17 semanas, VENDO.
BARCALA 450 — MENDOZA
23|7|F|91559|23|7

URGENTE VENDO
Departamento 3 dorm. y dep. serv., planta baja c/patio, sobre calle S. Luis a 1 ½ cuadra de S. Martín, desocupado. Total pesos 230.000.000 m/n. Fac. - Llaves: ATENCIO VIVIENDAS. Espejo 172. Teléfonos: 231358 - 231558.
23|7|F|91609|23|7

OPORTUNIDAD
PRIMERA OFERTA CONTADO
VENDO RURAL RAMBLER
Modelo 65. - TELEFONO 261615, de 9 a 17 horas. - Sr. Manrique.
23|7|T|7924|23|7

C.O.M.A.C CONSTRUYE SU CASA
2 DORMITORIOS - BAÑO - COCINA - COMEDOR
FORMAS DE PAGO:

MAMPOSTERIA AL CONTADO	$ 30.000	TERMINACIONES PISOS COLOCADOS Y AZULEJOS	$ 160.000
ACOPIO DE MATERIALES	$ 180.000	ENTREGA DE OBRA	$ 160.000
ALTURA DE LOZA	$ 150.000	IMPORTE TOTAL	$ 680.000

TAMBIEN PUEDE SOLICITAR OTROS PRESUPUESTOS
C.O.M.A.C JOSE FEDERICO MORENO 1407 CIUDAD - MENDOZA

Lechones
Faenados $ 155 el kg., cerdos gordos vivos, $ 85 el kg., faenados, $ 120 el kg., piernas para salar, $ 190 el kg., venta directa al público. Bra. de los Andes 3759, Villa Nueva. Teléf. 261028 y Carril Lavalle Km. 22. LA PEGA.
22|7|F|91415|24|7

LOTE
vendo urgente Bº Santa Ana, sobre calle Fader y Pedro del Castillo, 12 x 21,41, con todos los servicios, inclusive pavimento y luz a mercurio. Contado únicamente $ 60.000.000. Tratar: TELEFONO 222319.
23|7|F|91551|23|7

Repuesteros: Chacarita "GON MAR"
REMATA SIN BASE - Domingo 25 de Julio - 9.30 Hs.
Repuestos para el automotor. Bandera de los Andes 3102. Villa Nueva. - Martilla: Lahir Serú (Mat. Nº 1.242).
23|7|C|163|23|7

Alfredo GRISPO e HIJOS S.A.C.I.F.A.
CONCESIONARIO OFICIAL
CITROËN

RENAULT 4 S	74
FURGONETA 3 CV	72
FIAT 600	71
CITROEN 3 CV	70
CITROEN 2 CV	69-70
FURGONETA CITROEN	69

VICENTE LOPEZ 443 por SALTA al 800 - Mza.
23|7|F|91599|23|7

VENDO CHEVY 76
8.000 KILOMETROS - PRIMERA OFERTA CONTADO
MORON 90 — MENDOZA
23|7|F|91597|23|7

FILTROS Y CORREAS
LA ESQUINA DEL FILTRO
SAN JUAN Y RONDEAU
TEL. 247366 • MENDOZA

CONTADORES
Dispongo en Alquiler
Pleno Centro
en primer piso, amoblado y con máquinas escribir, sumar y Audit. de contabilidad.
TELEFONO 290860
23|7|C|585|23|7

ORO
l mejor precio. Pago O.F.
1.100 18 K. Bajo Pólizas.
GOLD
SPEJO 102 - MENDOZA
23|7|F|91669|23|7

ALQUILO
LOCAL
CALLE 9 DE JULIO
TRATAR: LAS HERAS 277
23|7|C|704|23|7

Necesito Oficiales
Armadores Carpintería Metálica y Plegador
Tratar Metalúrgica Integral, de 8.30 a 12.30 y 14.30 a 18.30 en Rodriguez Peña 3075, Godoy Cruz y días sábados y domingo en Gral. Paz 29 Godoy Cruz. Después de 14.30 horas.
2|7|F|78536|25|7

FORESTACION
23 Has. en Las Pintadas, Tunuyán, con derecho definitivo de agua, alambradas y niveladas. $ 3.200.000. 80 Has. El Mirador, Rivadavia. $ 500.000. 10 Has. niveladas, c/der. agua, fuerza, sobre asfalto. $ 800.000, permuta, Lavalle. 60 Has. La Paz. $ 400.000. Inmobiliaria Mendoza. - Mitre 1354. Tel. 215034.
23|7|C|685|23|7

Semillas
de tomate Rossol y pimiento morrón, vendo.
SELECCION I.N.T.A.
CO.CA.VI.
Avda. España 3248 - Tel. 230722
23|7|F|91501|30|7|A

Jardín EL GERANIO

COMUNICA A su distinguida clientela y al público en general que ya dispone: OLMO BOLA - PARAISO SOMBRILLA - ACACIA BOLA - FRESNOS - MORAS HIBRIDAS, etc EXTENSO SURTIDO EN: rosales, frutales y todo tipo de plantas en general para su jardín. Precios especiales a empresas constructoras, parquistas y revendedores. - Gran surtido de macetas de todo tipo. Remedios E. de San Martín 3421. Godoy Cruz - Mza. - Tel. 223528.
23|7|F|78515|26|7

3 HAS. OLIVOS
Total 11 Has. vendo c/derecho de agua definitivo, en Jocolí.
CHACABUCO 50 - MENDOZA
Tratar horario comercio.
23|7|C|653|23|7

Urgente Necesito Local Comercial
PARA ALQUILAR
LLAMAR AL TELEFONO 290350 de 16 a 17.30
23|7|C|637|25|7

MOTOR DIESEL
Para bombeo completo en marcha para pozo de 6 a 12 pulgadas. Total $ 150.000 únicamente contado. - Rawson 701 - Panquchua - LAS HERAS — TELEFONO 216396
23|7|C|714|23|7

A Dueño Se Necesita Alquilar Dpto.
zona centro, 1 - 2 ambientes, con teléfono. Preferentemente amueblado. - Llamar 256690 de 9.30 a 13 y 15 a 20 horas.
23|7|C|606|23|7

AVISOS CLASIFICADOS

(Viene de la Pág. anterior)

Compra y Venta de Automotores y Cubiertas

parada fija, céntrica. Modelo 973. Anticipo 80.000.000. José erico Moreno 1575.
22|7|F|91389|23|7

A Vespa 61|62, caja 4ª, no hay dos facilidad. Guiraldes 466 rego. Espejo al 1000. Tel. 35.
23|7|C|703|23|7

O rural Chevrolet 70 al contado. Verla y tratar en Lisandro ano 1065. Las Heras.
21|7|C|85|23|7

O camión gasolero 1964 De con volquete, motor reparado, recibo camione- Gutiérrez 214 - P. Molina, rmallén, Mza.
22|7|C|218|219|23|7

O de oportunidad, auto n DKW-1962, rural, mecánite muy bien. Precio total 0.000. Vicente López 443 (Sal- 800). Ciudad.
23|7|F|79160|23|7

O Fiat 600-1971, impecable, tado $ 130.000 y facilidades. te López 443 (Salta al 800). ad.
23|7|F|91602|23|7

O cabina Rastrojero, casco ult 12 listo a colocar y mo- liera. R. Escalada 2331. Do- . Gllén. Tel. 222489.
23|7|C|563|25|7|D

O Siam Argenta Pickup impecable, facilidades. Tiaciar 936. Villa Nueva.
23|7|F|91505|23|7

O, particular camioneta Dod- -100 modelo 73 muy buen o. Morón 332. Ciudad.
23|7|T|07919|23|7

acoplado 3 ejes, tanque lts. $ 750.000. Paula Alba- 1600. San José.
23|7|C|700|24|7

M. Benz 64, motor 1112 69. y baja, muy bueno. Paula racin 1690. S. José.
23|7|C|700|24|7

motor Rastrojero 42 HP. no 972039.
23|7|F|91630|23|7

tractor Deutz A-40 Viñate- ronel Díaz 70. Mendoza.
23|7|F|91631|25|7

Opel Rekord 58, motor rectificado. Contado y ades. Tratar: Joaquín V. lez 351, Godoy Cruz, Mza.
23|7|F|78539|24|7

cúpula furgón para ca- eta Dodge 100, $ 50.000, do. Cervantes 1416, Bene-
23|7|F|78529|25|7

ETE con carrocería, 14 to- s, vendo. Carril Godoy Km. 14, Sinatra.
23|7|F|91648|23|7

cuatro carrocerías rute- 5,10 metros seminuevas. endencia y Acceso Norte. no 230237.
23|7|C|714|23|7

portunidad, vendo, facili- Espejo 519, Ciudad.
21|7|F|91214|23|7

ntas Varias

TANTERIAS Morwin. e ahora y pague el guiente, mejor pre- sin intereses. Vitri- óndolas, exhibidores, rios, modulares, si- guardarropas, mesas ajo. Visítenos o pi- motor. Equipamien- egrales. Alto SRL. - artín 520. - Godoy Teléfono 220308.
1|7|C|861|31|7

O pizzero, veinticuatro, s pizzas, oferta 4.900.000. vitrina, balanzas, sic- tadoras fiambres. Cha- 691.
18|7|C|366|24|7

A OFERTA: Estanterías metálicas 2 mts. x 1,80 mts, con 10 estantes, tres cuotas iguales $ 3.510 sin interés, góndolas, exhibidores, mostradores carniceros, vitrinas, guardarropas, balanzas, variedad en percheros. Pettazzi Hnos. Ituzaingó 2454. T. 251406.
22|7|C|396|28|7

A TRAJES, vestidos, pantalones, colchones y bicicletas. San Lorenzo 1797. Guaymallén.
23|7|C|543|25|7

AHORRAR estanterías metálicas, oferta $ 4.500, dos metros alto, 5 estantes, mostradores carniceros vitrinas, exhibidores, créditos. San Martín 2614, Mendoza. 251749.
9|6|F|79796 Pte.

AL MEJOR precio, puertas, ventanas, portones, placas, rejas. - Cervantes 2563. Benegas.
16|7|C|575|25|7

ANTIGUEDAD vendo, compro - Porta biblia, Aguamanil, camas mesas luz, escritorio, aparador, apliques etc. - José F. Moreno 2050 Cdad. - Tel. 258633.
21|7|C|49|25|7

ATENCION: fábrica de juegos de living, entrega juego de living y recibe el viejo en parte de pago. Teléf. 230564.
20|7|T|7814|26|7

ARENA, ripio, piedras 2.300 el viaje ladrillones 7,90 - Tel. 257080.
22|7|C|416|23|7

AMPLIFICADOR cuadrafónico. - Ranser 280 w, contado y facilidades. Pellegrini 1316 y 1492. - Godoy Cruz.
23|7|C|644|23|7

BALANZAS, heladeras, equipos carnicerías, despensa, bares, confiterías, panaderías. San Martín 2614, Mendoza. 251749.
9|6|F|79795|Pte

BIANCHI legítima, balanzas, picadoras, hornos etc., directo fábrica. Teléfono 243280.
2|7|F|73101|31|7

BLOCKS vibrados $ 2.100 c|u - Gomensoro 3639 - V. Nueva a 150 mts. de Avellaneda - Tel. 258123
22|7|F|91393|24|7

COMBINADA 6 operaciones, para carpintería. Perito Moreno 190. Godoy Cruz.
23|7|F|78525|23|7

ESTANTERIAS metálicas modulares, exhibidores. Financiación. Fábrica. 9 de Julio 1733. Teléfono 216535.
27|5|F|20036 Pte.

FICHERO Kardex legítimo, 16 bandejas sin uso. Vendo hoy, muy buen precio. Godoy Cruz 128, Ciudad.
22|7|F|91440|24|7

GRAN demolición, primera calidad, soleras, pinotea, álamo, pisos machimbrados, baldosas, alfagías, puentes, puertas, etc. San Martín 2410. Ciudad. Mendoza.
18|7|F|77241|28|7

GARRAFAS oferta: 10 kg. envase y carga $ 4.500. 15 Kg. envase y carga $ 7.000. Precios especiales por cantidad. Riva Gas, Rioja 1914, Teléfonos 217554 y 253156. Mendoza.
22|7|F|91348|29|7

GALLETITAS "Pradymar" y "Terzo" líquido stock. Rioja 1914, Teléfono 217554 y 253156.
22|7|F|91356|23|7

LIQUIDO un lote de contactores reles, temporizadores Siemen's - Reostato, interruptores cerradura y otros - S. M. de Oro 1107, S. José - Gllén.
21|7|C|37|23|7

LEO-ESTANT Rioja 1432, Ciudad Estanterías metálicas comerciales e industriales. Mostradores, exhibidores chapa y con canastos. Fabricantes. Amplia financiación. Muebles para oficina.
21|7|F|91244|31|7

LIQUIDO 1500 forros plásticos para damajuana de 5 y 10 litros. 8.000 frascos de alcohol. 10.000 botellitas vineras de 350 cm.; frascos boca ancha 1 kilo y medio kilo y botellas varios tipos. Gran cantidad. Ituzaingó 2925. Tel. 216530.
23|7|T|07939|25|7

MATERIALES demolición, soleras pinotea, álamo, puertas, alfagías, pisos machimbrados, baldosas, zinc 1ra. calidad. etc. Costanera esq. Gualberto Godoy. Guaymallén - Mza.
18|7|F|77252|28|7

MAQUINAS escribir 650 mensuales, calcular 350. Teléfono 215964. Taller Armando.
20|7|C|847|26|7

MOTORES eléctricos precios oferta, compresores, soldadoras, agujereadoras, bobinados rápidos. San Martín 359, Las Heras.
21|7|C|068|27|7

POLLOS vivos kilo $ 100.00, criadero Aconcagua Carabelas 102. San Francisco del Monte, Guaymallén. 216248 - 215335.
22|7|C|292|24|7

PISTA Scalectrix y bicicletas rodado 28 y 24. Teléfono 255773.
23|7|C|616|23|7

PARTICULAR vende televisor, heladera, ropero, cocina, mesada Tel. 249765.
23|7|C|477|24|7

PARTICULAR vende urgente, a) Lavarropas Super Automático "Eslabón de Lujo" y Televisor "Mundex", impecables, 1 año uso; b) Estufa Salamandra Hexagonal metálica, originalísima. - Santiago del Estero 533. Ciudad.
23|7|C|670|23|7

RETAPIZAMOS sillas, sillones, divanes, almohadones. Capezzone. Brasil 37, Tel. 290019.
8|7|C|005|6|8

REGALO heladera familiar 7,5 pie cuadradita, $ 20.000. Mitre 2616. Mendoza.
23|7|C|682|24|7

SE VENDE o permuta espigadora y combinada, Ardillita de 4 operaciones, por tupí o madera. Cervantes 1347. Godoy Cruz.
23|7|F|78534|24|7

TABIQUE divisorio, vendo, con puerta, enchapado en cedro lustrado, 2,60 x 3,20 m. Vitrinas de metal, sofá-cama cromado, cama 1 plaza y ropero, elástico 2 plazas, Colón 187, 1º Piso, Ciudad. Tratar de 15 a 20 horas.
22|7|C|401|23|7

TORNO Santos Vega de banco vendo completo. Sarmiento 1221. Las Heras.
23|7|C|559|23|7

URGENTE vendo una radio tocadisco, una balanza reloj nueva y una moto 98 c.c. Tratar: Juan Díaz de Solís 379, San José, Guaymallén.
23|7|C|574|23|7

VENDO ladrillo y ladrillones. Tratar Jujuy 622, Ciudad.
19|7|C|537|25|7

VENDO Sierra sin fin 90 centímetros o permuto por vehículo IKA tratar Carril Nacional 6813.
22|7|C|253|23|7

VENDO semilla de orégano, producción 800 kilos por hectárea, consumo 100 gramos por hectárea. Sargento Cabral 450, Las Heras.
22|7|C|468|24|7

VENDO portón de hierro, Neuquén 2759, Ciudad.
22|7|T|7872|25|7

VENDO soldadora eléctrica mVaimaira 180 amp. $ 45.500, facilidades. Cornelio Moyano 340, San José. Gllén. Mendoza.
23|7|C|550|24|7

VENDO 2 combinados muebles, madera, radio 2 bandas, excelente fidelidad, amplificadores, tocadiscos baffles, parlantes, cajas car-stereo con amplificador y fuente Godoy Cruz y Lavalle locales 5 y 8 Guaymallén.
23|7|T|07909|24|7

VENDO permuto maquinarias carnicería por auto. Precio convenir. Montecaseros 3103.
23|7|T|07913|23|7

VENDO motor Ford F-600 completo, recién reparado, heladera vitrina de 2 puertas eléctrica y una heladera vitrina a kerosene comercial, 4 puertas. - Pampa 3755. Villa Nueva. Tel. 260053.
23|7|F|91652|24|7

VENDO amplificador para guitarra, 4 entradas, y guitarra eléctrica. Pellegrini 1316 y 1492. Godoy Cruz.
23|7|C|644|23|7

Compras Varias

"A-A". AMITRANO - Martillero, Tel. 247711. Arístides Villanueva Nº 332, ofrezca muebles, antigüedades, maquinarias, artículos generales. Pagamos mejor. Anticipamos dinero. 9|6|F|12224 Pte

A. SELLA, Martilleros. Tel. 247447 Tiburcio Benegas 776, ofrezca muebles, artículos hogar, maquinas usadas. - Dinero en el acto.
11,2|F|36991,Pte

A - BENTURINO - Martillero. Teléfono 248730 y 244335. Av. Colón 669. Ofrezca muebles, antigüedades, artículos de hogar Anticipo dinero.
2|1|F|7828 Pte

A TRAJES usados compro pantalones, camisas, ropas varias. Llame 252411. Alberdi 77. Ciudad.
14|7|C|70|23|7

ANTIGUEDADES compro adornos, muebles etc. - Tel. 258633.
21|7|C|49|25|7

COMPRO chatarras, metales, vehículos, maquinarias, motores para desarme. Llamar 261743.
20|7|F|90167|25|7

COMPRO chatarras, metales, vehículos, maquinarias, motores para desarme llamar al Teléfono 262172.
23|7|C|541|2|8|D

MOTORES eléctricos, compresores, soldadoras, compro contado. San Martín 359, Las Heras.
21|7|C|068|27|7

SUBSOLDADOR, rastra 14/16, discos, chipiquera, garrafa gas 15 Kg. Tel. 243173. De 7 a 12.
23,7|C|545|23|7

Ocupaciones Varias Pedidas

A PODADORES, tractoristas parrales. Alojamiento o traslado diario. Primitivo de la Reta 1024 P. 1º Of. 96 Mza.
22|7|C|280|26|7

A MEJORAR sus ingresos, vendiendo ha de ganar: pagamos comisiones y premios en el acto. Av. San Martín 651. Godoy Cruz. - Belgrano 62, San Rafael.
23|7|F|91511|23|7

APRENDA un oficio de porvenir. Sea carpintero. Curso práctico. Fundación E.A.G. - Lamadrid Nº 999 (altura calle Dorrego al 700), Guaymallén.
9|7|F|75089|30|7

CAPACITESE, aprenda un oficio. Máquinas y herramientas, soldadura, tornería. Fundación E. A. G. Nueva dirección: Lamadrid 999 (altura Dorrego al 700). Guaymallén.
16|7|F|76818|Pte.

CONFITERO, pastelero y hornero necesita confitería Suiza - Espejo 121.
22|7|T|7892|23|7

CONTRATISTA familia, numerosa con experiencia en parrales y plantación, necesito - Tratar Pellegrini 1697 - Godoy Cruz - Mza. - Tel. 246966.
22|7|F|913|79|23|7

CORTADOR de carne necesito. - Olegario Andrade 264, Mendoza, Supermercado Imperio.
23|7|C|714|23|7

ESTACION de Servicio, necesita joven dinámico, con referencias, para trabajo en plaga. Joaquín V. González y Tiburcio Benegas, Godoy Cruz. Mza. Línea 20.
23|7|F|78527|23|7

EDITORIAL solicita vendedores, con o sin experiencia. Presentarse Sarmiento 165, 3er. Piso, Of. 325. De 9 a 12.30 hs.
23|7|C|629|27|7

GANE $ 4.000.000 mensuales. Escriba a Malabia 384, primero 7, Buenos Aires.
1|7|F|72413|30|7

GANE mucho dinero trabajando en casa, fácil actividad manual, ambos sexos, todas edades. Escribir mandando 30 pesos en estampillas para respuesta. Promociones Zirconn. Calle 6 número 667 (1900 La Plata).
23|7|F|77872|23|7

JUVENTUD con vocación teatro. Presentarse Escuela Popular de Arte. Perú 1132. Sábado y domingo 16 a 20 horas.
23|7|T|7922|23|7|D

MATRIMONIO con recomendaciones para Chacras de Coria. Ella trabaje quehaceres domésticos; el, afuera. San Lorenzo 371, 4º piso, departamento 10. Ciudad.
23|7|C|636|23|7

NECESITO socio con producción propia o repartidor para panaderías. Tratar San Martín 1958, Mayor Drummond.
21|7|C|190|23|7

NECESITO ½ oficiales metalúrgicos y oficiales. Met. M.A.M., Progreso y Rodríguez, V. Nueva, Guaymallén.
22|7|F|91481|23|7

NECESITAN productores publicidad. Modelos tapa revista. Rivadavia 216 3er. Piso B.
23|7|C|544|23|7

NECESITO operadora Audit 1513 competente, mayor de 25 años. Inútil presentarse sin conocimientos. Alberdi 570, San José. Mendoza.
23|7|T|7912|23|7|D

NECESITO ayudante de cocina o cocinero. Necochea 264.
23|7|T|7914|23|7

NECESITO ½ oficial pintor competente. Presentarse: Araujo 1393. Villa Nueva.
23|7|F|91649|23|7

NECESITO viajante, línea artículos del hogar. Tratar: Viernes y Sábado. Córdoba 409.
23|7|C|647|23|7

NECESITO medio aprendiz pintor de auto. Ituzaingó 2556, Ciudad.
23|7|C|659|23|7

OFICIALES carpinteros. Presentarse San Martín 135, Las Heras.
23|7|C|669|23|7

PARA plantación tomates o porcentaje en Gustavo André con venta asegurada, necesito familia numerosa, preferiblemente boliviana. Concurrir sábado 24 de 15.30 a 18 horas en Emilio Civit 504, planta baja, Mendoza o al teléfono 217679.
22|7|F|91487|23|7

VIAJANTE necesito con movilidad; experiencia ramo zapatería, Moyano 181. Barrio Bombal - Mendoza.
22|7|C|586-87|23|7|A|D.

OFRECIDAS

SE OFRECE supervisor de créditos y cobranza, con experiencia. Teléfono 218363.
23|7|T|7915|24|7

SE OFRECE oficial mueblero muy competente. Chacabuco 544. Ciudad.
23|7|C|595|23|7

TORNERO para madera, con o sin torno se ofrece. Teléfono 972679.
23,7|F|91629|23|7

Ofrecidos Varios

"EMPRESA CIPOLLETTI"
DESTAPAR CLOACAS
Teléfono 256968
A DESTAPAR cloacas, desagües: plomería, gas; instalación de calefones, destape instantáneo con equipo moderno de cañerías de agua caliente.
23|7|T|7899|24|7

ENRRI SERVICE
DESTAPE DE CLOACAS
DE URGENCIA
Teléfono 230680
Servicios: domingos, feriados, nocturnos. Atiendo: Luján - Chacras de Coria - Maipú, Plomería, limpieza de calefones en el día. Sopleteo de cañerías.
23|7|C|646|23|7

A DESTAPAR cloacas, desagües, calefones gas, plomería. "Trabajos garantidos". Tel. 250617.
8|6|F|79473||Pte.

"A-CALEFONES" a gas exclusivamente reparamos "Instantáneos y térmicos. Santa Fe 238 Cdad. Teléfonos 261408 y 258853.
8|7|C|016|6|8

A. DESAGOTE pozos y cámaras sépticas, destapes cloacales, cañerías en general. La Moderna. Teléfono 243865.
19|7|C|670|13|8

A DESTAPAR cloacas, cañerías, calefones, plomería. Teléf. 242948. - J. B. Justo 564 - Godoy Cruz.
20|7|C|955|26|7

A PLOMI-GAS, service urgente calefones, cocinas, estufas, plomería y gas en general. Instalaciones, atención permanente. Teléfono 230777.
20|7|C|990|29|7

A DOMICILIO reparaciones heladeras, lavarropas, calefones. T. 256136. Francisco de la Reta 850. S| José.
20|7|C|44|24|7

A - PLOMERO, gasista, calefones, estufas instalaciones, precios razonables. Atención inmediata. Tel. 246434.
21|7|C|080|081|23|7

A HELADERAS, lavarropas, termocalefones, reparaciones garantidas. Silva 2938. Teléfono 250471.
2|7|C|357|31|7

A DESAGOTE pozos, camaras septicas, limpieza cañerías. UNIMEV. Teléfono 261745.
16,10|F|99829 Pte

A su electricista llame reparaciones e instalaciones - Tel. 254779.
16|7|C|722|23|7

A. PLASTIFICAMOS, pulimos, colocamos, enceramos pisos madera pintamos casas. Teléfono 250482.
13|7|C|130|27|7

A ARREGLO cocinas, estufas, limpieza de calefones, trabajo de gas y plomería en general. Teléfono 215678.
19|7|C|725|23|7

A - COMPAÑIA integral limpieza, Teléfono 220283. Alfombras sueltas. Juegos living, pisos alfombrados. Rivadavia 956. Godoy Cruz.
19|7|F|77279|23|7

A. DELE más gas a sus artefactos llamando Tel. 220032.
19|7|C|660|23|7

A - CIELORRASO Telgopor, pintura, empapelados, pintura decorativa. Teléfono 248539.
20|7|C|851|26|7

A MAQUINAS de coser, arreglos garantizados - taller integral - Lamadrid 430 Cdad. - Tel. 249178
21|7|C|14|27|7

A LIMPIEZA de casa, lavado paredes, pisos, encerado. Llanos. T. 255540.
22|7|C|288|26|7

A PINTOR, empapelado, salpicrete, cielorrasos. - Tel. 261564.
23|7|C|627|24|7

APARATOS eléctricos, motores, bobinajes, reparación general. Se atiende a domicilio. - Teléf. 247118.
19|7|C|656|23|7

ALBAÑILERIA, refacciones, pintura, plomería, gas, cloacas, reparaciones e instalaciones. Tel. 248346.
22|7|C|375|376|23|7

CIELORRASOS pre moldeados de yeso, rápida colocación, económicos. Garantidos. Créditos Tel. 248874.
25|6|C|34|25|7

COLCHONERO domicilio, lana, pullman, cotín, arreglamos camas, estiramos elásticos 258860.
7|7|C|807|5|8

CERRADURAS, arreglo, coloco, nuevas, voy a domicilio. Trabajo garantido. T. 245012.
22|7|C|299|23|7

CONFIE el arreglo de sus techos a Empresa Eduardo Sánchez, precios sin competencia, facilidades de pago. Guillermo Molina 157. Dorrego. Teléf. 248975.
23,7|T|7910|25|7

CARPINTERO domicilio: Arreglo puertas, ventanas; reacondicionno muebles; elásticos madera. Tel. 258860.
23|7|C|577|29|7

EMPRESA pintura, precios módicos, seriedad, rapidez. Salpicrete, empapelado. Tel. 256348.
21|7|C|101|24|7

EX MECANICO Singer, arreglo máquinas coser. T. 240350. G. Cruz 6235. Guaymallén.
23|7|C|678|23|7

ELECTRICISTA, instalaciones y reparaciones generales. Tel. 242317.
23|7|C|635|23|7

GASISTA diplomado, trámites, instalaciones, estufas, cocinas, calefones. Limpieza cañerías. - 220032.
19|7|C|660|23|7

GAS plomería, instalación, reparaciones, artefactos, calefones, cocinas etc. - Tel. 249186.
21|7|C|36|24|7

LUSTRAMOS muebles, encolamos, arreglamos sillas, tapizamos, llamar Roberto Carlos. Tel. 258860.
20|7|C|991|26|7

LUSTRAMOS, encolamos, restauramos, tapizamos y retapizamos muebles. Facilidad de pago. Tel. 230564.
20|7|T|7815|26|7

PINTURA, empapelado, colocación cielorrasos, arreglos de techos general, Teléf. 244697.
20|7|C|978|23|7

POZO resumidero lleno: Secamos químicamente en 50 horas, entregamos producto a domicilio, garantizamos su eficacia. Ramos Hnos. Fco. de la Reta 1934. - Guaymallén. Tel. 216943.
22|7|C|381|28|7

PLOMERIA: de urgencia. Reparaciones al instante. T. 226045.
23|7|C|614|24|7

Comerciales

PULOVERES de Mar del Plata, pantalones tramados, poleras, camperas en Bremer fibras acrílicas. Para boutiques y revendedores precios de fábrica. Casa Grecia. Agustín Alvarez 393 Mendoza.
7|7|C|775|24|7

Préstamos e Hipotecas

FINANCIACIONES con dinero efectivo, en 5 y 10 cuotas, 17 a 20 hs., San Martín 1136, 1º piso, departamento 64, Of. 4, Mendoza.
23|7|C|667|23|7

Cambiadores y Televisores

A - SERVICIO autorizado Winco, trabajos garantidos. "La Casa del Tocadiscos" - Rioja 1342.
20|7|C|942|3|8

CAMBIE el tubo de su televisor y paguelo a crédito. Garibaldi 374. Tel. 248066.
10|8|F|81631|Pte.

Educacionales

A - MEDICINA Ingreso preparan experimentados profesores, positivos cursos acelerados vespertinos, nocturnos, programas oficiales. Grupos semi-individuales, económicos. San Martín 276. Ciudad. 246172.
18|7|C|511|27|7

A INGRESO Secundario. Medicina, profesores especializados, materias secundarias y primarias. Bachillerato adultos. Biritos 490, Teléf. 221714.
21|7|C|086|24|7

ACADEMIA ABC, bachillerato libre de adultos. Ingreso a primer año. Primarios. Secundarios. - Teléfonos: 258238 - 231583.
22|7|C|300|26|7

FRANCES, Inglés, preparo alumnos secundarios. Salta 818, 1º A, Mendoza.
23|7|C|687|23|7

GUITARRA enseño. A domicilio. Hablar 247808, solamente lunes a viernes, de 16 a 19.
15|7|C|464|24|7

INGRESO a medicina. Inscripción abierta. Mitre 685. Ciudad. Tel. 244920.
20|7|C|859|25|7

Compra Venta de Libros

A ESTUDIANTES tecnológica vendo libros varios cursos. Godoy Cruz y Lavalle local 5, Guaymallén.
23|7|T|07908|24|7

Turismo

SANTIAGO, Chile, posada Salvador, residencial, Eliodoro Yañez 893. Su Hotel.
15|7|C|371|382|29|7|D

Casas Rodantes y Embarcaciones

COMPRO bote plástico con sin traller y motor. Alem 356, Mendoza.
20|7|C|967|23|7

CASAS rodantes, recibo para su venta, Carlos A. Zocco. Güemes y Pueyrredón. G. Cruz. T. 221710.
23|7|F|25|7

REPARACIONES, reformas de casas rodantes. Anzorena 335. Godoy Cruz.
17|7|F|77947|23|7

TRAILER Safari, 5 personas, vendo, 25 de Mayo 818, Dorrego, Guaymallén.
23|7|F|91654|27|7

Permutas

PERMUTO casita en Dorrego por otra alrededores. Morón y Adolfo Calle. Horario comercio, teléfono 290304.
23|7|T|07906|23|7

VENDO - permuto por Rastrojero 1969 en adelante, lote sobre calle José María Godoy, Barrio Obras Sanitarias de la Nación. Llamar Tel. 254057.
23|7|C|714|23|7

Ley 11867

LEY 11.867. — Angela Wadia Neme de Loza comunica que transferirá al señor Humberto Manuel Díaz todo el activo y pasivo de su negocio Autoservice "San Marcos", sito en Videla Correa Nº 599, ciudad de Mendoza. Para reclamos de ley, fijan domicilio del negocio.
21|7|C|061|23|7

(Más avisos en la Pág. siguiente)

EXPO USADOS LUJAN WILLIAMS

COMERCIALES PICK-UPS

CHEVROLET 68-69-73-75	de lujo, v/colores	
CHEVROLET	Lujo, motor Indenor, 6 cilindros, celeste	75
CHEVROLET	Standard, verde	75
FIAT 125	Multicarga	75
CHEVROLET	De Lujo, c/cobert.	74
CHEVROLET	De Lujo	72
DODGE D-100	motor Perkins 102,	72
DODGE DP-100	Motor Perkins, 4 cil., azul	70
FIAT 1500	Multicarga, gris	69
CHEVROLET	con cobertura	67
ESTANCIERA	Beige	65

CAMIONES

CHEVROLET 714	Largo	75
CHASIS CHEVROLET C-70		73
CHEVROLET C-50	Carrozado y volq.	72
CHEVROLET C-60	carrozado, carga general	71
CHEVROLET C-50	carrocería y volq.	71
BEDFORD	Chasis, amarillo	65

PERMUTAS Y FINANCIACION

CARLOS LUJAN WILLIAMS S.A.
CHEVROLET DESDE 1925
GUTIERREZ 461 CDAD.
23|7|F|91619|23|7

LICITACIONES

MINISTERIO DE ECONOMIA
CORPORACION DE EMPRESAS NACIONALES

Gas del Estado

LICITACION PUBLICA Nº 18/76: "POR LA ADQUISICION DE MATERIALES ELECTRICOS, (VARIOS)".

APERTURA: 6 de Agosto de 1976, a las 9.30 horas.

PLIEGO: Administración Distrito II, (División Compras), Las Tipas y Sgo. del Estero - Godoy Cruz - Mendoza, en horario de 7.30 a 14 horas, días hábiles.

18|7|F|77957|24|7

MINISTERIO DE ECONOMIA
CORPORACION DE EMPRESAS NACIONALES
YACIMIENTOS PETROLIFEROS FISCALES
DESTILERIA LUJAN DE CUYO

LICITACION PUBLICA 70-Nº 209:
Adquisición de cubiertas para neumáticos de vehículos varios.
APERTURA: Día 10 de agosto de 1976, a las 12 horas.
LICITACION PUBLICA 70-Nº 210:
Adquisición de válvulas esclusas y globo.
APERTURA: Día 6 de agosto de 1976, a las 12 horas.
LICITACION PUBLICA 70-Nº 211:
Adquisición de caños de acero.
APERTURA: Día 5 de agosto de 1976, a las 12 horas.
LICITACION PUBLICA 70-Nº 219:
Adquisición de válvulas tipo: globo, retención, esférica, etc.
APERTURA: Día 9 de agosto de 1976, a las 12 horas.
VALOR DE LOS PLIEGOS: $ 20,00 cada uno (PESOS VEINTE).

Nota: La apertura de las Licitaciones y la compra de pliegos de las mismas, en Administración Destiler'a Luján de Cuyo (Compras y Contrataciones), en días hábiles de lunes a viernes, de 8 a 12 horas.

20|7|F|77041|24|7

MINISTERIO DE ECONOMIA
CORPORACION DE EMPRESAS NACIONALES
YACIMIENTOS PETROLIFEROS FISCALES
DIVISIONAL MENDOZA

LICITACION PUBLICA Nº 79/76

Llámase a LICITACION PUBLICA para efectuar el servicio de limpieza de locales administrativos sanitarios, calles y playas; trabajos de cuidado y mantenimiento de parques y jardines de la dependencia, cuatro casas de familia (frente y fondos) y Aeroplanta El Plumerillo, como así también desmalezados a consignar en el presente pliego, en Planta de Almacenaje Luján de Cuyo.

La apertura se realizará en las oficinal de Divisional Mendoza, sita en Av. San Martín 650, Mendoza, el día dos (2) de Agosto de 1976, a las once (11) horas. Pliego de condiciones en venta en el domicilio mencionado precedentemente.

VALOR DEL PLIEGO: $ 100.- (PESOS CIEN).

22|7|F|91343|26|7

GOBIERNO DE MENDOZA
MINISTERIO DE HACIENDA

DIRECCION DE COMPRAS Y SUMINISTROS

Llámase a licitación pública para el día y hora que seguidamente se detallan, con los motivos y destinos que se expresan:

Apertura: 13 de agosto de 1976.

A las 9.30 horas. Licitación Pública Nº 80. MINISTERIO DE BIENESTAR SOCIAL. Adquisición de Electrocardiógrafos portátiles.

Las listas detalles y pliegos de condiciones se encuentran a disposición de los interesados en esta Dirección de Compras y Suministros, sita en Palacio de Gobierno, Cuerpo Central, 2º Piso, Mendoza.

23|7|F|91503|23|7

MUNICIPALIDAD DE RIVADAVIA

LLAMADO A

LICITACION PUBLICA

Llámase a LICITACION PUBLICA para el día 12 de agosto de 1976, a las 11, para la concesión de la explotación de los kioscos ubicados en calle San Isidro y Presbítero Olguín y Lavalle y San Martín, de esta ciudad.

El pliego de condiciones en Secretaría Municipal.

VALOR DEL PLIEGO: $ 50.

23|7|F|91356|25|7

MINISTERIO DE ECONOMIA
CORPORACION DE EMPRESAS NACIONALES
YACIMIENTOS PETROLIFEROS FISCALES
— Sede Central —
CONCURSO PUBLICO DE ANTECEDENTES
00 - Nº 1070/76

APERTURA: 20-8-76 — VALOR: $ 500,-.

Revendedor Autorizado de Aeroproductos "YPF" en la Base Aérea Comandante ESPORA y en Aeropuerto BAHIA BLANCA.

Las aperturas se llevarán a cabo simultáneamente en la Capital Federal, Sala de Licitaciones, Avda. Pte. Roque Sáenz Peña 777 - Pta. Baja - Oficina 5, en Divisionales y/u Oficinas de Ventas cuya nómina se detalla:

Divisional Córdoba - Independencia y Caseros - CORDOBA
Divisional Rosario - Urquiza y Entre Ríos - ROSARIO
Divisional Mendoza - Av. San Martín 650 - MENDOZA
Divisional Salta - Caseros esq. Zuviría - SALTA
Divisional Mar del Plata - Av. Luro 3028 - MAR DEL PLATA
Divisional Bahía Blanca - Estomba 127 - BAHIA BLANCA
Divisional Resistencia - Alberdi 217 - RESISTENCIA
Oficina de Ventas La Plata - Calle 53 Nº 636 - LA PLATA, Buenos Aires.
Oficina de Ventas Concepción del Uruguay - Ugarteche y 9 de Julio - CONCEPCION DEL URUGUAY - Entre Ríos
Oficina de Ventas Comodoro Rivadavia - Güemes 942 - COMODORO RIVADAVIA
Oficina de Ventas Paraná - San Martín 675 - PARANA - Entre Ríos

20|7|F|77046|24|7

AVISOS CLASIFICADOS

(Viene de la Pág. anterior)

LEY 11.867. — Matilde Roche vende y transfiere a Héctor Sendín el negocio de kiosco ubicado en Pasaje San Martín, local 11, Mendoza. Reclamos en el mismo local indicado. 23|7|C|558|27|7

LEY 11.867. — Isidoro García hace saber que desde el 23 Febrero 1973 explota solo Ferretería ubicada San Martín 3398 ciudad adquirida a sociedad de hecho García y Galdeano. Reclamos deberán hacerse Expediente 6211 -G- 74 Municipalidad Capital. 23|7|C|573|27|7

Pensión y Piezas Amobladas

A MATRIMONIO honorables ofrezco habitación amoblada casa respetable. Salta 2180. 23|7|C|676|23|7

ALOJAMIENTO caballeros, mensual, quincenal. San Luis 243. Ciudad. 17|7|C|20,22|26,7-D

ALOJAMIENTO doy muy económico, bueno, pleno centro. Urquiza 73. 22|7|T|7880|23|7

ALOJAMIENTO en c|fila. p|caballero. España 1927. 22|7|C|393|24|7

ALOJAMIENTO para caballeros. P. Mendocinas 1369. Ciudad. 22|7|C|537|23|7|AD

ALOJAMIENTO en c|familia, p|caballero. Rodríguez 2756, Teléfono 253062. 23|7|F|78533|23|7

ALQUILO habitación amueblada, derecho cocina. Francisco de la la Reta 1006, San José. 23|7|T|7935|23|7

CASA de familia da hospedaje, a señoritas a media cuadra de la cancha de Godoy Cruz. Avellaneda 375. Teléfono 227274. 23|7|T|7940|23|7

DISPONGO habitación amoblada para matrimonio. Tratar: Avellaneda 384. Ciudad. 23|7|T|7921|24|7

DOY pensión a señora o señorita que trabajen. Pedro del Castillo Nº 1792, Godoy Cruz. 23|7|T|07905|24|7

DOY alojamiento económico. Amengual 1534, Villa Hipódromo - Godoy Cruz. 23|7|C|556|26|7

HABITACION para caballeros, buen baño, teléfono 224461. Paula Albarracín 489. Godoy Cruz. 23|7|C|597|23|7

HOSPEDAJE caballero a compartir c|s pensión Aristides Villanueva 570 Ciudad. 23|7|C|531|24|7

HERMOSA habitación para matrimonio mensual. - Leonidas Aguirre 413. Teléf. 252031. 23|7|C|582|24|7

HABITACION confortable comodidades, caballero. Solo. General Paz 453-55. Ciudad. 23|7|C|675|23|7

HABITACION derecho cocina baño. San Martín Sur 291. Godoy Cruz, 23|7|F|78526|23|7

PENSION económica a señoritas o señores en casa de familia. Mitre 3632 (ex Moreno). 23|7|C|307|24|7

VIANDAS: Comida familiar, sabrosas, económicas. Tel. 260990. 23|7|C|554|23|7

VIANDAS, comida familiar, sabrosas, puntuales, económicas. Desde $ 120. Teléfono 251542. 22|7|C|455|457|24|2

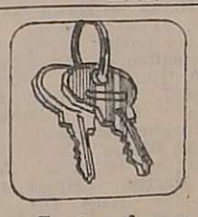

Arriendos y Cambios

A - PROPIETARIOS alquilen por intermedio de Carlos E. Barrera Oro y Juan P. Landart, le garantizamos muy buenos inquilinos y estamos asesorados por abogados prestigiados del foro local, en el aspecto legal. Mitre 1378. Ciudad. T. E. 257726. 9|7|F|75301|31|7

A DUEÑO buscamos alquilar casa o departamento. Amplias garantías; abonando meses adelantados. Teléfono 249745. 23|7|C|655|23|7

A $ 18.000 departamento, Guaymallén, flamante, (meses adelantados). José Federico Moreno. San Lorenzo 332. 23|7|C|655|23|7

A $ 35.000, consultorio médico instalado, teléfono. José Federico Moreno. San Lorenzo 332. 23|7|C|655|23|7

A $ 30.000 departamento a la calle. Unicamente para oficina empresa importante. José Federico Moreno. San Lorenzo 332. 23|7|C|655|23|7

A $ 35.000 casa con algunos muebles, teléfono. José Federico Moreno. San Lorenzo 332. 23|7|C|655|23|7

A $ 20.000 galpón, Guaymallén, con baño. José Federico Moreno. San Lorenzo 332. 23|7|C|655|23|7

A LOCAL con mercadito. Gran clientela. Transfiérese. José Federico Moreno. San Lorenzo 332. 23|7|C|655|23|7

A $ 15.000 local cerca Alberdi, con baño|oficina. José Federico Moreno. San Lorenzo 332. 23|7|C|655|23|7

A LOCAL regio, pleno centro. - Transfiérese. José Federico Moreno. San Lorenzo 332. 23|7|C|655|23|7

A DUEÑO alquilo casa mínimo 6 habitaciones. Teléf. 220184. 23|7|C|625|23|7

A $ 650.000 total departamento interno, Godoy Cruz. 2 dormitorios, España 1512, Oficina 5. 23|7|C|699|23|7

A ALQUILO local de más de 100 m2, inmejorable ubicación. Inmobiliaria Mendoza. Mitre 1354, Teléf. 215034. 23|7|C|686|23|7

A ESTRENAR departamento dos dormitorios, living comedor, servicios, garaje, ofrezco, T. 291304. 23|7|C|688|23|7

AMPLISIMO galpón céntrico, con teléfono, baño, escritorios, playas, ofrezco. 291304. 21|7|C|084|23|7

ALQUILO 2 casas, 3 dormitorios, garaje, Godoy Cruz. Barrio Bancario $ 35.000 otra $ 25.000. Teléfono 222287. 22|7|T|7898|23|7

ALQUILO despensa con maquinarias, vivienda incluida. Total 2.800.000 mensuales. José Federico Moreno 1575. 22|7|F|91381|23|7

ALQUILO salón 260 metros, baño, escritorio, avenida San Martín 5.000.000 mensuales, ideal supermercado, venta automotores. José Federico Moreno 1575. 22|7|F|91385|23|7

ALQUILO departamento 2 dormitorios $ 23.000. Gutiérrez. P. Molina 433. 244551. 22|7|C|358|23|7

ALQUILAMOS 1 soberbia casa 2 plantas, con teléfono, 5ª Sección, 4 dormitorios, garaje, dep. de servicio, etc. $ 80.000. 1 local centralísimo planta baja a la calle, 36 m2. cub., baño $ 50.000. 1 galpón totalmente cerrado 135 m2. cub. y 100 mts. de playa, con fuerza, ideal p|depósito o industrias livianos, $ 30.000. Inf.: C. E. Barrera Oro, Mitre 1378, Cdad. 22|7|F|91424|23|7

ALQUILO salón Godoy Cruz. Ideal negocio 400.000 mensuales. Jose Federico Moreno 1575. 23|7|F|91605|24|7

ALQUILO salón comercial en Godoy Cruz, sobre calle Pellegrini y Paso de los Andes. Teléfono 260694. Pellegrini 1363. Godoy Cruz. Biaggi. 23|7|C|643|23|7

ALQUILO chalet estrenar G. C. 3 dormit. etc. $ 25.000. Ponce 25 de Mayo 975. 23|7|F|91570|23|7

ALQUILAR necesito de particular a particular casa o departamento pequeño. San Martín 1167, décimo piso D. 241476. 23|7|C|546|23|7

ALQUILO galpón sobre lote 360 mts. En Godoy Cruz 221087. 23|7|F|78554|23|7

ALQUILO casa, salón negocio, gas, Colón 1367, Godoy Cruz. 227011. 23|7|F|78559|23|7

ALQUILO $ 12.000, lindo chalecito antisísmico cerca supermercado Atomo, Las Heras, 2 dormitorios, 9 de Julio 1030, local 3, ciudad. 23|7|F|91650|23|7

ALQUILO Las Heras, Barrio Espejo, casa dos habitaciones y dependencias, canon mensual pesos 15.000. Inmobiliaria Las Heras, San Martín 2677, Cdad. 23|7|C|714|23|7

ALQUILAR necesitamos casa grande, cerca centro, para Asociación Civil, excelentes garantías. San Martín 1136, 1º 64, Of. 4, Mza. 23|7|C|667|23|7

ALQUILO departamento matrimonio u hombres solos. Burgos 337, Las Heras. 23|7|C|714|23|7

BUSCO casas, departamentos, galpones y locales comerciales, importantes firmas. Tel. 257080. 21|7|C|090|27|7

BUSCO alquilar casa de categoría, barrio residencial, 3 ó 4 dormitorios, gran living, habitación de estar, o comedor diario, 2 baños, dependencias de servicios, patio o jardín. Teléfono 217740. 23|7|T|7923|23|7

BUSCO departamento o casa, una a tres habitaciones, buenas garantías e ingresos, todos mayores 255156. 23|7|C|694|23|7

CASA chiche ch. de Coria, matrimonio solo, 2 dormitorios, cocina comedor, lavandería, baño $ 15.000. Tel. 223236. 23|7|F|91553|23|7

CASA sexta sección, alquilo a estrenar, 3 dormitorios y dependencias $ 50.000. Sánchez - T. 980408. 23|7|F|91626|23|7

CHALET esplendidamente ubicado con comodidades para profesional, teléfono, ofrezco 291304 21|7|C|084|23|7

DESEO alquilar departamento centrico: 1 ó 2 dormitorios. Hablar teléf. 290677. 23|7|C|658|25|7

DEPARTAMENTO modesto, interno, 4, Sección, 1 dormitorio, cocina comedor, baño ,patio. Pesos 1.500.000 mensual. Patricias Mendocinas 1608, Ciudad. 23|7|F|91665|23|7

EMPRESARIO necesita Dpto. 1-2 ambientes, amoblado, con teléfono, buena garantía. Teléfono 256890. 22|7|C|337|23|7

LOCAL esquina pleno centro, San José $ 10.000. Federico Moreno 1819. 23|7|C|701|23|7

NECESITO alquilar casa o departamento en Godoy Cruz. Excelentes garantías y seriedad. - Teléfono 290694. 23|7|C|643|23|7

NECESITO alquilar zona céntrica salón comercial, excelentes garantías y seriedad. Tel. 290694. 23|7|C|643|23|7

PARTICULAR necesita alquilar casa 2|3 habitaciones. Preferible Godoy Cruz. Sin intermediarios. Tel. 226525. 20|7|C|855|23|7

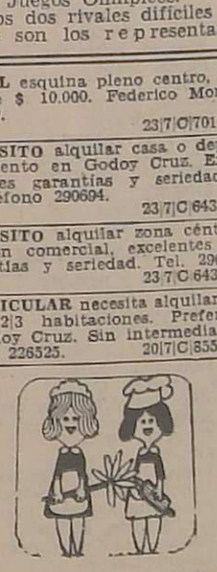

Servicio Doméstico Pedido

A EMPLEADAS necesito. Buenos sueldos. Agencia España 1683. - Teléfono 259168. 19|7|C|440|23|7

A EMPLEADAS, con, sin retiro. Hasta 1.000.000. Morón 284. Tel. 291104. 19|7|C|629|23|7

A EMPLEADA con retiro o cama adentro. Sueldo $ 6.000. Espejo 764. Ciudad. 23|7|T|7929|23|7|D

A COCINERA - Mucama, matrimonio necesito, hasta 900.000. Rivadavia 610. - 242368. 23|7|C|630|23|7

A. COCINERA medio día, 3 mayores, hay mucama, excelente sueldo. Belgrano 1194. 23|7|C|633|23|7

EMPLEADA recomendada 8.30 a 17.30. 600.000. Pasaje Romairone 1644. G. Cruz. 293311. 23|7|T|7918|23|7

EMPLEADA c|afuera, corta familia, b|sueldo. Paso de los Andes 894. G. Cruz. - 223645. 23|7|C|604|23|7

EMPLEADAS medio día y cama adentro necesito. Agencia: Salta 1587. 23|7|C|626|23|7

EMPLEADA para limpieza, cama adentro; buen sueldo. - Mitre Nº 1483. Piso 4º - Dpto. 36. 21|7|C|123|23|7

EMPLEADA servicio doméstico se necesita con referencias, cama adentro; buen sueldo. Manzana B, Casa 4, Bº Don Bosco, Guaymallén. 23|7|T|7904|23|7

EMPLEADA con o sin retiro necesito. Imprescindible referencias. España 1148, 1ro. A. 23|7|T|07930|23|7

EMPLEADA cama adentro mayor 20 años con referencias, buen sueldo. Tratar Paso de los Andes 1177. Ciudad. 23|7|T|07932|23|7

EMPLEADA, cama adentro, con informes, necesita señora mayor sola. Montevideo 487. 23|7|C|666|23|7

EMPLEADA ½ día con recomendaciones. Buen sueldo. San Lorenzo 371, 4to. piso, departamento 10. Ciudad. 23|7|C|636|23|7

NECESITO empleada, medio día, tarde, Barrio Decavial, K 15, 3 cuadras Puente Olive. 22|7|C|295|23|7

NECESITO urgente, empleada casa de familia, $ 1.000.000. Teléfono 292497. 22|7|T|7897|23|7

NECESITO empleada ½ día. Lafinur 800, Dorrego - Guaymallén. 23|7|C|594|23|7

NECESITO empleada c|s. cama adentro. Sueldo $ 5.000.- Francisco Alvarez Nº 1544. Dorrego 13 "A". 23|7|C|552|23|7

NECESITO empleada con referencias de 9 a 19 horas; buen sueldo. Tratar de 9 a 12 horas, en Zapiola 1486. Dorrego. 23|7|C|537|24|7

NECESITO empleada doméstica medio día o cama adentro. C. Col 87, 1º Barrio Fuchs. Gdo. Cruz. Micro 20. 23|7|C|693|

NECESITO empleada cama adentro con referencias, buen sueldo. Ir de tarde. San Lorenzo 1er. piso. Dpto. 4. Ciudad. 23|7|F|91651

SE NECESITA empleada c|adentro, sueldo a convenir. Lucumán 802, esquina Ramírez. Ciudad. 23|7|T|7927

SEÑORA responsable necesito atención señora mayor y algunos quehaceres, cama adentro. Referencias. Buen sueldo. Tucumán 450. Godoy Cruz. 23|7|C|66

OFRECIDAS

A MORON 284 solicite empleadas seleccionadas, garantizadas, suite. Teléf. 291104. 19|7|C|62

A EMPLEADAS selecciona Agencia España 1683. Seriedad garantía. Teléfono 259168. 19|7|C|44

LE OFRECE Agencia Bombal ma adentro, 2 medio día, petentes. Teléfono 292497. 22|7|T|783

RECIBO ropa para lavar y char. Perito Moreno 328. C Cruz. 21|7|F|7846

SE OFRECEN 2 empleadas aden t r o. Tratar: Salta Ciudad. 23|7|C|6

SEÑORA se ofrece todo tr cama adentro. Tiburcio gaa 1305. Ciudad. 23|7|C|6

SE OFRECE Sra. para limp planchado por hora. Tel. 23|7|C|6

2 CHICAS medio día, mañ tarde. Av. España 924. - Cruz. 23|7|C|6

Montreal 76

Las Olimpiadas entraron en su etapa culminante

MONTREAL, 22 (UPI). — Por Herman Beals. — Los XXI Juegos Olímpicos entraron hoy a su etapa culminante, con la natación proporcionando marcas mundiales jamás soñadas, los atletas listos para lucirse mañana en la pista y campo y con un "ídolo" deportivo como posiblemente jamás lo hubo en otros torneos.

Nadia Comaneci, una niña que aún no tiene edad suficiente para ir sola al cine después de las seis de la tarde, es la "mujer" del día en Montreal y en el universo deportivo de hoy.

Ya convertida en las más eximia gimnasta olímpica de todos los tiempos, Nadia, a los 14 años es ya una leyenda. Para los que asisten a las olimpíadas, su presencia es lo único que cuenta, todo el mundo quiere verla, aplaudirla, opinar sobre su asombroso dominio mientras ejecuta proezas jamás vistas en las barras, como si estuviese sujeta por invisibles hilos mágicos.

La pasión que Nadia siente por la gimnasia no le ha permitido ser niña. Se la ha descrito como "obsesionada" por desentrañar hasta los últimos misterios que permiten el dominio completo de los músculos, no para generar fuerza sino gracia, precisión, destreza consumada.

Otros jóvenes y muchachas no mucho mayores que Nadia también exhiben ante el mundo la destreza que han logrado en la difícil disciplina de la natación, pero los récords mundiales que las alemanas orientales y los norteamericanos han ido imponiendo noche a noche con matemática precisión en la piscina olímpica parecen no tener el efecto electrizante de los movimientos de la pequeña Nadia.

El atletismo tendrá desde mañana la oportunidad de proporcionar su propia figura a los juegos que, pese a las deserciones de los africanos, Taiwan y Guyana, han transcurrido en un clima de normalidad, y ayudados por un excepcional clima.

Luego que el domingo finalice la natación —la gimnsaia y su máxima estrella ya idas de las competencias, pero no del recuerdo— no sólo las pruebas de pista y campo irán creciendo en el interés del aficionado. Otras especialidades en que se ha estado compitiendo desde el comienzo de los juegos —tales como el fútbol, el básquetbol, el vóleibol, el boxeo y el ciclismo— se aproximarán a las finales y con ello a la etapa de las decisiones, los puntos, las medallas.

Mientras llegue esa etapa, para los millares de aficionados que asisten a los estadios cada día y para los millones que ven las pruebas a través de la televisión en muchos países, los juegos irán ganando en interés como ha sucedido siempre en los enfrentamientos deportivos entre lo mejor del mundo.

Natación

MONTREAL, 22 (UPI). — El cuarteto de Estados Unidos integrado por John Naber, John Hencken, Joe Bottom y Jim Montgomery estableció hoy un nuevd récord mundial para la posta de 4 por 100 combinados en el torneo de natación de los XXI Juegos Olímpicos, al hacer un tiempo de 3:47.28.

El récord estaba vigente desde los Juegos Olímpicos de Munich hace cuatro años, era de 3:48.16 y lo tenía también Estados Unidos.

La marca fue establecida durante las pruebas de clasificación para las finales, que tuvieron los siguientes resultados (los ocho mejores clasifican para las finales):

1, Canadá (Stephen Pickell, Graham Smith, Bruce Robertson, Gary MacDonald), 3:50.61; 2, Gran Bretaña (Gary Abraham, Duncan Goodhew, John Mills, Kevin Burs), 3:52.35; 3, Australia (Mark Kerry, Paul Jarvie, Neil Rogers, Peter Coughlan), 3:53.98; 4, Puerto Rico (Carlos Berrocal, Carlos Nazario, John Daly, Fernando Canales), 3:58.62; 5, Sweden (Mikael Branden, Anders Norling, Bengt Gingsio, Dan Larsson), 3:58.82; 6, México (Ignacio Alvarez, Gustavo Lozano, José Prado, Guillermo García), 4:02.69.

Segunda serie: 1, Estados Unidos (Peter Rocca, Chris Woo, Jos Bottom, Jack Babashoff), 3:47.28 (récord mundial). 2, Alemania Occidental (Klaus Stienbach, Peter Lang, Michael Kraus, Dirk Braunieder), 3:51.57. 3, Unión Soviética (Igor Omelchenko, Nikolay Pankin, Evgeniy Seredin, Andrey Bogdanov), 3:53.64. 4, Japón (Tadashi Honda, Nobutaka Taguchi, Hideaki Hara, Tsuyoshi Yanagidate), 3:56.18. 5, Italia (Enrico Bisso, Giorgio Lalle, Paolo Barelli, Marcello Guarducci), 3:57.30. 6, España (Santiago Esteva, Pedro Balcells, Mario Lloret, Jordi Comas), 3:58.22. 7, Venezuela (Ramón Volcán, Glen Sochasky, Luis Goicoechea, Andrés Arráez), 4:05.07. 8, Portugal (Paulo Frischknecht, Henrique Carvalhovicencio, José Gomes Pereira, Antonio Botelha Melo), 4:20.84.

Perdió la Argentina

MONTREAL (Canadá), 22 (Télam especial). — Malasia derrotó a la Argentina por 2 a 0, en el encuentro de hóckey sobre césped.

La nadadora Ulrike Richter (Alemania del Este) batió el récord olímpico en los 100 metros espalda con 1.01.33 minutos y ganó la medalla de oro. La medalla de plata fue para su compatriota Birgit Treiber con 1.03.41 y, por último, la recompensa de bronce fue adjudicada a Nancy Garapick, de Canadá.

Ganó Paredes

El brasileño Agnato Alves fue superado hoy por el mexicano Juan Paredes, en una pelea de la categoría gallo. El ganador evidenció gran superioridad técnica ante el inexperto representante de Brasil.

Récord mundial

La representante de la URSS, Marina Koschevaia, al vencer en los 200 metros pecho en 2.33.35 minutos, logró un nuevo registro del mundo y ganó la medalla de oro. La de plata, la conquistó M. Yurjenia (URSS) y la de bronce la ganó otra soviética, Ludmila Rusanova, con 2.36.22.

El anterior récord pertenecía a la noruega Karla Line, quien empleó el 19 de agosto de 1974 2.34.99.

Fútbol

MONTREAL, 22 (UPI). — México quedó hoy al borde de la eliminación del campeonato de fútbol de los XXI Juegos Olímpicos al empatar a dos goles con Israel un partido que parecía tener asegurado al cabo de los primeros 45 minutos cuando se imponía por 2 a 0.

Gimnasia

MONTREAL, 22, (UPI).— La rumana Nadia Comaneci gano la medalla de oro individual de gimnasia femenina de los XXI Juegos Olímpicos y conquistó el corazón de los amantes del deporte.

Las rusas Nellie Kim y la hasta ahora campeona olímpica Ludmilla Tourischeva, consiguieron las medallas de plata y de bronce, respectivamente.

Olga Korbut, la diminuta soviética que hasta ahora fue la favorita de las masas, quedó en quinto lugar.

Hóckey

MONTREAL, 22 (UPI).— Posiciones finales del grupo "A" del campeonato de hóckey sobre césped de los XXI Juegos Olímpicos que se disputan en esta ciudad.

	G	P	E	F	C	Pts.
Australia .	3	0	0	11	1	6
Holanda ..	2	0	0	5	1	4
India	1	2	0	6	9	2
Canadá ...	1	1	0	3	4	2
Malasia ...	1	2	0	2	4	2
Argentina .	0	3	0	1	9	0

Esgrima

MONTREAL, Canadá, 22 (Télam especial). — Luego de sumar tres victorias en el torneo de esgrima, correspondiente al grupo "G", el argentino Omar Vergara se clasificó hoy para pasar a la segunda ronda, siendo además, el único participante latinoamericano en lograrlo.

Sus compatriotas Juan Piran, por el grupo "A" sin triunfos y Daniel Feraud, por el grupo "B", con una, fueron eliminados.

Básquetbol

MONTREAL, 22 (Télam - especial). — Checoslovaquia derrotó a Puerto Rico por 89 a 83, en partido del grupo preliminar "B" del torneo de básquetbol masculino.

Los vencedores fundamentaron su victoria en su buena media distancia y en la superioridad que exhibieron en la lucha por los rebotes en ambos tableros.

Exitos cubanos

El cubano Rolando Garbey de la categoría super welter, le ganó por K. O. al mongol Dashniam Olzvoi, en el tercer asalto, en combate de los 16 avos de final del certamen de boxeo.

Su compatriota, el liviano júniors Andrés Aldama, se clasificó también para la próxima ronda al superar por K. O. técnico al turco Sabahattin Burcu.

Vóleibol

Japón derrotó a Brasil por tres a cero en partido de voleibol masculino. Los parciales del tanteador fueron: 15-13, 15-8 y 15-9.

Atletismo

La primera copa del mundo de naciones de atletismo se disputara del 2 al 4 de setiembre en Duseldorf (Alemania Federal), decidió la federación de ese deporte, reunida en congreso, hoy aquí.

La copa del mundo comprendera todas las disciplinas inscriptas en el programa olímpico.

Natación

MONTREAL, 22 (Télam). — Un hecho bastante inusual se produjo en la disputa de las semifinales de los 400 metros libres varones de natación. En breve lapso fue batido en cuatro oportunidades el récord olímpico.

En la segunda serie, el brasileño Madruga marcó 3' 59" 62, récord además, para América del Sur; en la tercera, el soviético Raskatov la mejoró, al marcar 3' 57" 56, que es nuevo registro europeo; le sucedió luego el norteamericano Shaw, quien estableció 3' 56" 40, pero la marca definitiva le correspondió a su compatriota Brian Godel, con 3' 5" 24.

Los finalistas de la especialidad seran: Brian Goodell y Tim Shaw, de Estados Unidos; Sthephen Holland, de Australia; Djan Madruga de Brasil, Sandor Nagy de Hungría y Sthephen Badger, de Canadá.

Water polo

Hungría derrotó a Italia por seis a cinco, en encuentro de waterpolo correspondiente al grupo final.

En otro cotejo de la misma ronda, igualaron cinco a cinco Rumania y Yugoslavia.

Récord mundial

La cuarteta de Estados Unidos estableció, con 3' 47" 20, una nueva marca mundial de natación en la posta de cuatro por cien, cuatro estilos.

Los finalistas en la especialidad serán además de Estados Unidos, Canadá, Alemania Federal, Gran Bretaña, Unión Soviética, Australia, Japón e Italia.

Venció India

India derrotó por tres a cero a Canadá, en partido de hóckey sobre césped, correspondiente al grupo "A".

Al término del primer tiempo ganaba por uno a cero.

Boxeo

MONTREAL, 22. (Télam Especial). — El argentino, de la categoría liviano júniors, Luis Portillo se clasificó para los octavos de final del certamen de boxeo al vencer, por incomparecencia, al iraquí Faruk Chanchoun.

También por no presentación del pugilista de Ghana, Mohamed Dawuda, logró el mismo halago el venezolano Alfredo Lemus.

Se retiró Rusia

El equipo de water polo de la Unión Soviética, último campeón olímpico y mundial de la especialidad, se retiró del certamen, luego de la derrota sufrida ante Holanda por tres a dos, que lo privó de participar en la disputa del certamen por el título.

Unión Soviética debía intervenir en la ronda "Consuelo", pero un portavoz de la delegación declaró que no podían hacerlo, debido a la enfermedad de cuatro jugadores del elenco. Por tal razón se lo declaró perdedor por cinco a cero, frente a su primer rival, Cuba.

La Federación Internacional de Natación amateur calificó tal comportamiento como "acto antidepotrivo".

Exclusión

Africa del Sur, que estaba suspendida por la Federación Internacional de Atletismo desde 1970, fue excluida hoy de ese organismo.

Africa del Sur ya estaba excluida de las federaciones internacionales de fútbol, boxeo, ciclismo y judo.

Pentatlon

MONTREAL, 22 (UPI). — El polaco Januuz Pyciak ganó hoy la medalla de oro de pentatlon moderno de los XXI Juegos Olímpicos con una puntuación de 5.520.

Pavel Lednev, de la Unión Soviética, obtuvo la medalla de plata, y el checoslovaco Jan Bartu, la de bronce.

Por equipos, Gran Bretaña obtuvo la medalla de oro, con 15.559 puntos, Checoslovaquia, la de plata, y Hungría, la de bronce.

Natación

MONTREAL, 22 (UPI). — Brian Goodell, de los Estados Unidos continuó hoy proporcionando récords mundiales y medallas de oro a la natación masculina de su país en los XXI Juegos Olímpicos, al triunfar sensacionalmente en los 400 metros estilo libre, con tiempo de 3: 51. 93.

La marca anterior era de 3: 53. 08. La medalla de plata fue para el también norteamericano Tim Shaw y la de bronce para el soviético Vladimir Raskatov.

El brasileño Djan G. Madruga, que en la mañana había rebajado el récord olímpico para la prueba, fue cuarto con una excelente actuación.

Resultados de la prueba:

1) Brian Goodell, Estados Unidos, 3.51.93 (récord mundial); 2) Tim Shaw, Estados Unidos, 3:5254; 3) Vladimir Raskatov Unión Soviética, 3:55. 76; 4) Djan C. Madruga Brasil 3:57.18; 5) Stephen Holland Australia 3:57.59; 6) Sandor Nagy Hungría 3:57.81; 7) Vladimir Mikheev Unión Soviética 4.00.79; 8) Stephen Badger Canadá 4:02.83.

Ibarra

BUENOS AIRES, 22 (Télam). "Estoy absolutamente seguro que Ricardo se clasificará para las finales" dijo hoy Télam Alberto Demiddi técnico y maestro del singlista Ibarra quien mañana a las 12.10 hora argentina participará en la serie semifinal de remo de los XXI Juegos Olímpicos.

"Los dos rivales difíciles que tiene son los representantes germanos Peter Kolbe (Alemania Federal) y Joachim Dreike (Alemania Democrática), expresó.

"Yo no sé —dijo— como se encontrará anímicamente, pero lo lógico sería que Ibarra no se esforzara por ganar la prueba y busque sólo la clasificación. La gran final tendrá lugar el domingo".

Con respecto a Kolbe, campeón mundial 1973 y 75, Demiddi, quien fuera medalla de plata en los juegos olímpicos de Munich, dijo: "Es un remero extraordinario".

Expresó finalmente su convencimiento que Ibarra traerá alguna medalla. "Tampoco temo al irlandés Drea, (corre en la otra semifinal), a quien Ricardo derrotó el año pasado en Inglaterra".

Los restantes tres singlistas que participarán mañana en la serie semifinal con Ibarra son el italiano Fabrizio Biondi, el rumano Walter Lambertos y el belga Claude Dehombreux.

Gimnasia

MONTREAL, 22 (UPI). — La soviética Nelli Kim ganó hoy la medalla de oro de salto de caballo del campeonato de gimnasia femenina de los XXI Juegos Olímpicos.

La también rusa Ludmila Tourischeva ganó la medalla de plata, mientras que la de bronce fue para la alemana oriental Carola Dombeck.

La holandesa Enith Brigitha se impone en la prueba para damas 200 metros libre, marcando un tiempo de 2:01.54 en las Olimpiadas de Montreal. (Radiofoto de UPI).

Natación

MONTREAL, 22 (UPI). — La alemana oriental Kornelia Ender igualó esta noche su propia marca mundial de 1.00.13 para los 100 metros estilo mariposa en la natación de los XXI juegos olímpicos, agregando otra presea dorada a su colección y acercándose a su sueño de obtener el mayor número de preseas.

Su compañera de equipo Andrea Pollack fue segunda y la norteamericana Wendy Boglioli tercera.

Posiciones: Kornelia Ender, Alemania Oriental, 1.00.13, oro, 2, Andrea Pollack, Alemania Oriental, 1.00.98, plata; 3. Wendy Boglioli, Estados Unidos, 1.01.17, bronce; 4, Camille Wright, Estados Unidos, 1.01.41; 5, Rosemarie Gabriel, Alemania Oriental, 1.01.56; 6, Wendy Quirt, Canadá, 1.01.75; 7, Lelei Fonoimoana, Estados Unidos, 1.01.95, 8, Tamara Shelofastova, Unión Soviética, 1.02. 74.

Nadia Comaneci

MONTREAL, 22. (UPI). — La rumana Nadia Comaneci ganó hoy la medalla de oro de barras asimétricas del campeonato de gimnasia femenina de los XXI juegos olímpicos.

La medalla de plata fue para su compatriota Teodora Ungureanu y la de bronce para Marta Egervari de Hungría.

Huracán y N. O. Boys se enfrentan esta noche

BUENOS AIRES, 22 (NA). — Un promisorio partido y de decisiva gravitación para la evolución de las posiciones en la ronda final del certamen metropolitano de fútbol, jugarán mañana, a partir de las 21.20, en cancha de San Lorenzo, los equipos de Huracán, escolta de Boca Júniors, y Newell's Old Boys, tercero en la tabla de valores.

Huracán, cuando se llevan jugadas siete fechas del torneo, se ubica a dos unidades del líder mientras que Newell's Old Bo

Mendoza
Concesión Nº 47/Dto. 8º
Franqueo a Pagar
Concesión Nº 228
Tarifa Reducida

LOS ANDES

MENDOZA — Viernes 23 de Julio de 1976

Año XCIV — Núm. 31.343

...ta noche, boxeo

...El campeón argentino ...bosa, frente a Agüero

...o festival de jerarquía se ...á a cabo esta noche en ...stalaciones de la Federa... Mendocina de Boxeo, ca...itre 1771 de ciudad.

...zarán guantes en la opor...ad el campeón argentino ... categoría pluma, Beni...osa, y el titular de la mis...ategoría en Mendoza, En... Agüero.

...campeón argentino Beni...osa es nacido en Villa An...gela, en la provincia del Cha...co. En el campo amateur com...batió en cincuenta combates. En el profesionalismo ha com...batido hasta el momento en 56 ocasiones. Tiene una sola pelea perdida en el país, frente a José Brizuela, cuando le disputó el título pero en la categoría mosca, en Santa Rosa, La Pampa. En el exterior cayó vencido ante el campeón mundial de los plumas, el mexicano Carlos Zárate, en la ciudad de Los Angeles.

Benicio Sosa, campeón argentino de la categoría pluma, que esta noche se presentará en la Federación Mendocina de Boxeo.

Enrique Agüero, el titular mendocino de los plumas, tendrá hoy una gran oportunidad de exhibir sus condiciones ante calificado rival.

Su actual título en la categoría pluma lo obtuvo en abril del presente año cuando se lo conquistó al bahiense Oscar ...chin" Méndez.

Enrique Agüero llega a este combate munido de buenos antecedentes. Viene de ganarle por puntos al misionero Ramón González en el estadio de la Federación Mendocina de Box y posteriormente se trasladó a Chile. En el vecino país igualó en gran combate con el campeón sudamericano Raúl Astorga, en una pelea de recio trámite.

Entre otros, además, venció a Casco, le quitó el invicto a Martinetti y derrotó al paraguayo "Kid Pascualito", éste cuando era campeón sudamericano.

El programa se completará con estas peleas: aficionados, L. Baya, de Mocoroa vs. José Arroyo, de Godoy Cruz; semifondos, medio mediano liviano, Héctor Navarro vs. Jorge Páez, y en pluma, Esteban Bustos vs. Luis Riveros.

Los precios

Los precios para el festival de esta noche, que se iniciará a las 21.30, serán los siguientes: ring-side, $ 500; palco, $ 400; platea, $ 300; populares, $ 150; damas, niños y conscriptos, 100 pesos.

Rivadavia: el "Clasificación" Finaliza el 25

Se disputará el domingo la décima y última fecha del campeonato "Clasificación" de la Liga Rivadaviense de Fútbol.

El detalle de los partidos es el siguiente: zona "A", Andrade vs. Junín; San Carlos Chapanay vs. Tres Acequias; zona "B", Paso de los Andes vs. La Amistad; interzonal zonas "A" y "B", Tromel vs. Central Rivadavia.

Torneo de tenis para caballeros comienza mañana

Se iniciará mañana, con el auspicio de la Federación Mendocina de Tenis, el torneo "Bodas de Plata de Favaro Hnos.", reservado para jugadores de primera y primera selección. La competencia, que se jugará por el sistema de eliminación directa y que se regirá por los reglamentos de la Federación Mendocina, contará con la participación de 30 jugadores, nueve de primera y 21 de primera selección. Han confirmado su participación los tenistas de primera categoría, Alberto Torchia, Manuel Campoy, Carlos Fiannaca, Juan Gálvez, Orlando Girelli, Carlos Bistué, Rodolfo Battistozzi, Daniel Gelis y Juan M. Bianchedi y de primera selección, Carlos González, Alfredo Quiroga, Mario Quero, Daniel Ampuero, Marcelo Echevarría, Daniel Sánchez, Remo Aragona, Luis Barros, Víctor Pistone, Ricardo Valles, Manuel Prieto, Mario Busca, Raúl Pierro, Ernesto Ciancio, Andrea Leone, Victor Torti, Horacio Giusiani, Guillermo Núñez, Edgardo Garbín, Mario Carra y Rafael Rosa.

Mañana habrá partido desde las 14.30 en las canchas del Mendoza Tenis Club, Andino Tenis Club y Club Mendoza de Regatas.

Ciclismo

La Asociación Ciclista Mendocina informó que mañana, desde las 14, habrá competencias de menores, séptima y octava, novena, décima y veteranos, en el Prado Español.

Novedades del fútbol

Reaparecen Maryllack, J. C. Pereyra y Trama

Para el difícil compromiso frente a Luján Sport Club a jugarse el domingo en el Bajo, el conjunto de Atlético San Martín presentará cambios obligados. Como se recordará en la fecha anterior fueron expulsados tres hombres de los "Albirrojos" (Chacón, Márquez y Dubrowszczyck) y de ahí el motivo de los relevos incluidos por el técnico Orlando Vicente Garro.

Oficialmente pudo confirmarse la formación del equipo del Este para su compromiso frente a los "Granates". Se anuncia la reaparición de Guillermo José Trama y de Eduardo Maryllack. El primero volverá a ocupar el puesto de centrodelantero y Maryllack cubrirá su lugar habitual de marcador de punta derecha en remplazo del suspendido Chacón.

También en la última línea se incluye a Juan Carlos Pereyra como segundo marcador central en el lugar dejado vacante por Dubrowszczyck, es decir que en definitiva este será el equipo que viajará hacia el Bajo: Tamagnone; Lucero, Zuvialde, Juan Carlos Pereyra y Eduardo Maryllack; Astrada, Tello y Giménez; Arrieta o Gómez, Trama y Monárdez.

También pudo confirmarse que el puntero izquierdo Carlos Horacio Miori deberá descansar por unos días debido a la lesión que sufriera frente a Independiente Rivadavia. Miori fue atendido por los facultativos de la institución "Albirroja" y se decidió la colocación de yeso en la pierna afectada. Por ese motivo estará ausente para su total recuperación.

Entrenó Maipú con Curi

Para el partido adelantado de mañana sábado frente a Gimnasia y Esgrima, el técnico de Deportivo Maipú, señor Hardan Curi, todavía no ha podido adelantar el elenco titular.

Mediante una conversación telefónica mantenida con el responsable del plantel "Cruzado" ayer por la tarde, informó éste que recién hoy podrá dar a conocer la formación definitiva. De cualquier manera la base estaría con los mismos hombres que el domingo anterior empataron uno a uno con Atlético Palmira y las novedades podrían estar en la reaparición de Vicente Rosario Laméndola en el centro del ataque (ya cumplió con la suspensión aplicada por el Tribunal de Penas) y en la inclusión de Domínguez en el medio campo.

Uno de los cambios de Atlético San Martín para el domingo. Guillermo José Trama estará en el centro del ataque para el partido frente a Luján Sport Club.

El equipo de Argentino

El conjunto de la "Academia" de San José confía en seguir cosechando puntos y los conseguidos frente a Boca Juniors han levantado la moral de los dirigidos por Aroldo Cortenova.

A la espera de Atlético Argentino estará el fuerte conjunto de Huracán Las Heras y los "Albicelestes" confirmaron los once hombres para el próximo domingo. La formación definitiva es la siguiente: Ugliardi; Ruiz, Marlia, Pacheco y Roberto García; Fernández, Zolorza y Suárez; Ibáñez, Molina y Milton Levalle.

Cuadrangular en Platense

Anoche se informaba a través de una reunión los pormenores del cuadrangular de fútbol organizado por el club Platense San José a jugarse este fin de semana.

El certamen se jugará entre sábado y domingo y participarán clubes libres. Los partidos se llevarán a cabo en la cancha del club Platense, sita en calle Famatina s/n., de Rodeo de la Cruz.

Palmira sin novedad

El equipo de Atlético Palmira se sigue manteniendo en una posición delicada en la tabla de puntuaciones. Pese a ello en todo el plantel reina tranquilidad y los propios jugadores confían en mantener un rendimiento adecuado en los partidos que restan. Los "Jarilleros" recibirán la visita de Godoy Cruz y el hecho de ser locales puede resultar peligroso para las aspiraciones del "Expreso".

Dudas en Boca

Todo el plantel de Boca Juniors practicó en la víspera. Pese a ello se presentan dificultades para el técnico Francisco Ontiveros en la formación del primer equipo. Junto a los hombres que no podrán ser de la partida por tener que cumplir con sus respectivas penas, se está a la espera de la recuperación de Miguel Angel Hollman y de Jorge Daniel Siudmak.

Recién hoy de acuerdo al dictamen médico se conocerá si ambos formarán parte del conjunto que enfrente a Guaymallén en Bermejo.

De acuerdo con la conversación mantenida en el día de ayer con el señor Ontiveros, el puntero derecho Hollman estaría en el ataque "Xeneise", no ocurriendo lo mismo con Siudmak, ya que su lesión es de mayor consideración.

La situación en Talleres

Anoche se encontraba reunida la comisión de fútbol del Club Andes Talleres para tomar una resolución definitiva relacionada a la separación del primer equipo de los jugadores Bayón, Gómez y Pericoli.

Como habíamos adelantado en nuestra edición de ayer las cosas llegarían a un arreglo positivo para los tres elementos que fueron retirados el domingo anterior y la postura definitiva por parte de las autoridades de la institución "Azulgrana" iba a ser tomada anoche.

De todas maneras pudo saberse en forma oficial que los jugadores sancionados tomaron parte del entrenamiento de la víspera y el único que no podría jugar en caso de llegar a una solución, sería el marcador de punta Oscar Gómez, ya que llegó al límite de cuatro tarjetas amarillas. Los restantes pueden integrar el primer equipo.

Mario Ortiz - Maldonado mañana en el Luna Park

BUENOS AIRES, 22 (NA). — Su meteórica campaña en el pugilismo profesional, hizo pensar que se estaba frente a una figura de indudable jerarquía internacional, que a sus extraordinarias condiciones sumaba el fuego de su juventud. No obstante, su carácter díscolo y dos intentos de suicidio ubicaron a Mario "Cirujano" Ortiz en medio de una aureola de dudas en torno de su futuro. Dudas que hoy pretende despejar cuando afirma que "a fin de año la categoría liviano tendrá un nuevo campeón en el orden nacional, el mendocino "Cirujano" Ortiz.

"Cirujano" llegó aquí con una semana de anticipación a su próxima presentación en el Luna Park (el sábado frente a Miguel Maldonado) a efectos de aclimatarse y no dar ventajas durante el combate. "Sé que una derrota alejará para siempre al Luna Park de mis posibilidades y una vidriera para el internacional".

Sus dos últimas actuaciones en el "Luna" echaron un manto de oscuridad sobre un futuro que, hasta entonces, se presentaba luminoso. Su empate frente al chileno Juan Francisco García y la posterior derrota ante el cordobés Jorge "Polvorita" Gómez, quien lo despojó de su condición de invicto, dieron el alerta acerca de un posible y repentino ocaso, pese a sus 22 años de edad.

El propio "Cirujano" se preocupa en destacar que todo ello se debió a una etapa de transición en su vida deportiva. "Me separé de mi primer director técnico, Héctor Mora, para ponerme a las órdenes de Francisco "Paco" Bermúdez. Sin embargo no me adapté a la disciplina de mi nuevo adiestrador. Quiero destacar que esto no fue por culpa de Bermúdez. Yo reconozco ser díscolo y ello conspiró para que me sintiera mal, incómodo. Finalmente volví a trabajar con Mora".

Ortiz nació en San Rafael Mendoza, el 14 de octubre de 1953 y su excelente campaña amateur lo condujo a representar a la Argentina en los juegos olímpicos de Munich, en 1972. Posteriormente ingresó al profesionalismo donde se ganó el mote de "Cirujano" por la limpieza y sencillez con que practicaba sus operaciones pugilísticas.

De aquella época recuerda "que eran otros tiempos y otros rivales". "El hecho de pelear en Mendoza influía en mi ánimo. Es que estaba entre los míos y el aliento del público me entusiasmaba".

Ello le valió abrirse las puertas del Luna Park y en su primera noche en el coliseo de esta capital derrotó por nocaut a Jorge Polvorita" Gómez, quien como quedó dicho, luego le infligió su primera derrota.

"Todo esto quedó atrás, como también quedaron las noches fáciles. Ahora mi esposa y un hijo me estimulan para volver a la senda del triunfo, aquella que empieza con el trabajo y el sacrificio. El sábado una prueba dura que me dará la medida de mis posibilidades. Sé que Miguel Maldonado es un buen profesional y que tendré que superarme mucho para vencerlo. Pero lo conseguiré y con ello se me abrirán las puertas para una eventual pelea por el título argentino".

El cronista le señaló entonces que el campeón Nicolás Arkuszyn ya se comprometió a pelear con "Polvorita", a lo que contestó: "Mejor, quiero que combatan entre ellos. Luego yo le ganaré al vencedor y a fin de año seré el nuevo campeón argentino".

Con relación a su entrenamiento para la pelea con Maldonado, señaló que su anticipación para bajar a Buenos Aires fue beneficiosa, ya que de ese modo logrará que el sábado la humedad de esta capital no sea un inconveniente. "Apenas llegué, la humedad me mataba. Terminaba de entrenar y me sentía ahogado, pero ello se va superando. Por la mañana hago footing, cuatro rounds de guantes (con "Pamperito" Olivera), uno de sombra y otros complementos. Todo a las órdenes de Héctor Mora. "Estoy fuerte y con muchas ganas", subrayó.

Sin duda son dos importantes motivos para creer en la victoria. Para confiar en ese doble triunfo que vaticina para el sábado. Uno, frente a Maldonado y otro, ante el público porteño.

Farmacias de turno en la región de Cuyo

PROVINCIA DE MENDOZA

Capital. — Hasta las 24: "Argentina", Buenos Aires 182, Tel. 214469; "Amigorena", Primitivo de la Reta 923, Tel. 244765; "Sarmiento", Nicolás Avellaneda 22, Tel. 214047. Día y noche: "Central", San Martín 1842, Tel. 216179; "San Ramón", San Martín 270, Tel. 243672; "Pastore", Martínez de Rosas 2699, Tel. 217058.

Policlínico Fleming: Teléfonos: 241810 y 245792.
Hospital Central: Teléfonos: 248600, 240063 y 245287.
Hospital Emilio Civit: Teléfonos: 250000 y 216320.
Hospital Ferroviario: Teléfono: 252600.
Hospital El Carmen: Teléfonos: 220279 y 220803.
Servicio Sacerdotal Nocturno: De 21.30 a 6.30: Tel. 255654.
División Bomberos: Teléfono: 244888.
Comando Radioeléctrico de la Policía: Teléfono: 244444.

Godoy Cruz. — Hasta las 24: "Popular", San Martín 1676, Tel. 290772; "Roma", Paso de los Andes y Derqui, Tel. 221453; "Buchahla", Paraguay 1601, Tel. 292044. Día y noche: "Llano", Perito Moreno 98, Tel. 220017; "Mendoza", Salta esquina Huergo, Tel. 222800; "San Ignacio", Pedernera 2639, Tel. 221630.
Las Heras. — Hasta las 24: "Las Heras", Belgrano 549, Tel. 215511; "Sabín", Coronel Díaz 798, Tel. 217775. Día y noche: "Levatino", Roca 299, Tel. 216170.
Guaymallén. — Hasta las 24: "Italo Argentina", Alberdi 430, Tel. 257717; "Martino", Godoy Cruz 814, Tel. 215067; "Santa Teresita", Godoy Cruz 2451, Tel. 261453. Día y noche: "Samaritana", Berutti 241, Dorrego; "Guaymallén", Bandera de los Andes 4184, Tel. 260632; "San Roque", Carril Nacional 7002, Rodeo de la Cruz, Tel. 3; "Bermejo", Carril Bermejo s/n., Tel. 260209.
San Martín. — Hasta las 24: "La Colonia", 25 de Mayo 40, Tel. 21194. Día y noche: "Sarmiento", avenida España 29, Tel. 21132.
Luján de Cuyo. — Día y noche: "Del Carmen", Balcarce 68, Tel. 980208.
Maipú. — Día y noche: "Gil", San Martín 124, teléfono 972212.
Gutiérrez. — Hasta las 24: "Rawson", Maza y Fleming, Tel. 972335. Día y noche: "Del Carril".
Junín. — Día y noche: "Mitre", Mitre 567, Tel. 18.
Rivadavia. — Día y noche: "Digna", San Isidro 824, Tel. 42124.
La Paz. — Día y noche: "Las Chacritas", Belgrano y 25 de Mayo, Tel. 36.
Tunuyán. — Día y noche: "Nueva", San Martín 1037, Tel. 2463.
Tupungato. — Día y noche: "Tupungato", Belgrano 384, Tel. 8145.
Eugenio Bustos. — Día y noche: "San Antonio", G. Cano y Arenales, Tel. 17.
La Consulta. — Día y noche: "Virgen de Luján", Ejército de los Andes 450, Tel. 28.
Santa Rosa. — Día y noche: "Santa Rosa", Ruta 7 s/n., Tel. 27.
Las Catitas. — "San Andrés", Ruta 7 s/n.; "Las Catitas", av. Eulalia Calderón s/n.
La Dormida. — "La Ruta", Ruta 7 s/n.; "Del Pueblo", av. Remo Falciani s/n., Tel. 22.
Villa Atuel. — Día y noche: "Lourdes".
San Rafael. — Día y noche: "San Juan", 25 de Mayo 101, Tel. 22491; "Central", Pellegrini 26, Tel. 24450 y 22313.
General Alvear. — Día y noche: "Terminal", Chaperrouge 85, Tel. 2160.
Malargüe. — Día y noche: "San Antonio", San Martín 530, Tel. 47.

PROVINCIA DE SAN JUAN

Capital. — Hasta las 24: "Rawson", General Paz 2 Oeste, Tel. 27030; "San Francisco", avenida España 339; "Cuyo", San Martín 2918 Oeste, Tel. 23068; "Las Flores", avenida Rawson 599 Sur, Tel. 27405. Día y noche: "Del Aguila", Tucumán 170 Sur, Tel. 24853; "Laprida", Laprida 302 Oeste, Tel. 22275; "Villa Krause", Mendoza 1765, Rawson; "Urquiza", Salta 199 Norte, Tel. 27226.
Pocito. — Día y noche: "Riveros".
Caucete. — Día y noche: "Avenida".
25 de Mayo. — Día y noche: "Chirino", av. San Martín y R. Barrera, Tel. 12.
Albardón. — Día y noche: "Albardón".
Jáchal. — Día y noche: "Jáchal".

PROVINCIA DE SAN LUIS

Capital. — Día y noche: "El Indio", Rivadavia 900, Tel. 2121; "Cuyo", San Martín 516, Tel. 3833; "Del Carmen", Junín 275; "Suárez", Estado de Israel 2185.
Ciudad de Mercedes. — Día y noche: "Muract", Pedernera 312, Tel. 1059; "San Roque", avenida 25 de Mayo 589, Tel. 1392; "Díaz", Juan B. Justo 481, Tel. 2287.

...En Europa soy ídolo; ...acá no aguanto más"

BUENOS AIRES, 22 (NA). — ...lesto por la difusión que el ...riodismo da a sus activida..., el campeón mundial de bo... Carlos Monzón anunció hoy ... el curso de una entrevista ...e adelantará su viaje a Ita... donde tiene contrato para ...ptagonizar dos películas, la ...mera de las cuales comenza... a rodarse en los primeros ...s del mes próximo.

Pedí que anticiparan la fe... de iniciación de la filma... porque acá no aguantó ...s. Digo más, si llego a se... boxeando me quedo allá ... Europa. Estoy harto de los ...blemas que me crean. Parementira, en Europa soy ído... y en mi país no tengo más ... inconvenientes, señaló.

Desde que vine ando con la ...eza en cualquier parte. Nun... puedo estar tranquilo, se ...en en mi vida privada y ...o el mundo habla sobre mis ...aciones personales", subra...

...cerca del accidente automo...stico que tuviera hace po... días en la ciudad de Santa ...junto a su hijo menor, Car... Raúl, de 4 años, dijo que ...e una desgracia con suerte" ... mostró preocupado por la ...ución del pequeño.

...esulta evidente, pese a lo ...e de las declaraciones del ...peón, que la polémica con...ncia de prensa en la que ...icipó junto a su asesor fi...ciero José Steinberg y el ...enador Amílcar Brusa y sus ...iones con el promotor bo...co Juan Carlos Lectoure, ...ncadenante de aquella reu...nión con los periodistas, ha sido uno de los factores determinantes de la decisión del campeón.

Por otra parte, el accidente que protagonizara con su hijo dio lugar a una renovada polémica que molestó al boxeador, del que se llegó a hacer una estadística de sus choques automovilísticos.

Cabe agregar que en su última entrega, la revista "El Gráfico" (de la "Editorial Atlántida") publicó con amplio despliegue una retractación de Carlos Monzón a su declaración en el sentido de que jamás había leído el libro "Mi vida", publicado con su firma, ni mantenido reuniones informativas para la redacción de la obra con el periodista que lo escribió.

El libro "Mi verdadera vida" fue editado por "Atlántida" que en el último número de "El Gráfico" publicó la retractación de Monzón, junto al contrato entre las partes (Monzón y la editorial) y las firmas del púgil en algunos originales de la obra.

Para más, su relación sentimental con la vedette Susana Giménez, no ha dejado de ser motivo de variados y reiterados comentarios pese a sus dos años de antigüedad, lo cual configura un panorama que hace que Monzón trascienda a la vida pública más allá de los límites normales de un campeón de boxeo ahora dedicado a la cinematografía.

Steinberg

BUENOS AIRES, 22 (NA). — ¿Qué oscuros intereses vinculados al boxeo me he atrevido a dilucidar para que se orquestara semejante campaña en mi contra que reverdece hechos tan antiguos y, paradójicamente, nada se dice de la invitación pública y actual que le efectué al señor Lectoure para que rindiésemos cuenta, cada uno de sus épocas de responsabilidad, de las finanzas de mi amigo Carlos Monzón? Se pregunta el comerciante José Steinber en una solicitada publicada hoy por un vespertino de esta capital.

Steinberg asesor financiero del boxeador Carlos Monzón, en el curso de una conferencia de prensa ofrecida hace diez días junto al boxeador y el entrenador Amílcar Brusa, invitó a Lectoure a esclarecer el manejo de los recursos de Monzón durante las administraciones de los propios Lectoure y Steinberg.

Ello, además de los polémicos despachos de los enviados especiales de distintos medios de prensa a Montecarlo, donde Monzon peleó con el colombiano Rodrigo Valdez en junio último, desataron una carrera periodística en torno a quién conocía más de la personalidad de Steinberg.

Así fue que en distintos medios —entre ellos el vespertino "Córdoba"— se dio difusión a los delitos cometidos por el comerciante, que en la década del 60 estuvo encarcelado por habérsele hallado culpable de encubrimiento reiterado (5 hechos) en concurso real. Todo ello, vinculado al delito de sustracción y falsificación de documentos de automóviles, los cuales posteriormente vendía.

Steinberg dice en la solicitada que afrontará la alternativa que le toca vivir, "con la misma hidalguía demostrada desde hace trece años en que elaboré una trayectoria reconocida por familiares, amigos, proveedores, bancos, etc".

Por fin señala que, serenado su espíritu, el mejor homenaje que puede ofrecer a los testimonios de adhesión recibidos, es asegurar la continuidad de su conducta por todos conocida.

...Castellini vs. ...Durán en ...ctubre

BUENOS AIRES, 22. ...élam). — "Estoy in...rmado a través de los ...bles de la postergа...ón, hasta el 8 de octu...e, del combate que por ...título mundial de los ...edianos livianos de...an sostener el 3 de ...iembre en Madrid ...guel Angel Castellini ...el actual poseedor de ... corona, el español ...é Durán". Manifestó ...a tarde a Télam el ...motor Juan Carlos ...ctoure.

...El empresario agregó ...e está esperando una ...nada telefónica del ...anizador de la pelea, ...tiago Berrocal, para ...firmar esa noticia.

...En un principio la ...ea iba a realizarse en ...plaza de toros de Las ...tas, por eso no en...do por qué ahora se ...rá a cabo en el ...cio de los Deportes ...Madrid —que está ...ado hasta octubre— ...izó diciendo Juan ...os Lectoure.

...Hipismo

...ningo, a las 15, habrá ...en el Club Hípico Men...nsistirá en pruebas de ...riados para todas las ...s.

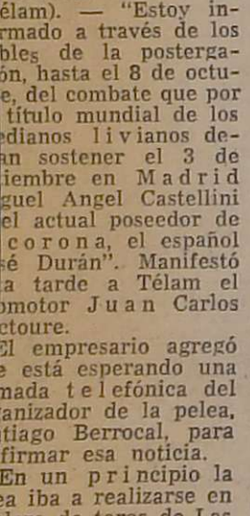

Automovilismo

Numerosos inscriptos en la prueba del Este

Organizada por la Asociación Volantes del Este, se disputará el domingo en el autódromo Municipal "Jorge A. Pena", la competencia automovilística denominada "Premio Patrono Santiago". El festival dará comienzo a las 15, y las categorías intervinientes son: turismo de carretera cuyano, turismo de cafeteras modelos 27 y 33, con puntaje para el campeonato cuyano y turismo promocional clase "A", hasta 850 c.c.

A continuación se detalla la nómina de los volantes inscriptos, salvo los de la categoría de turismo cafetera ante la imposibilidad de mantener contacto con la Asociación de pilotos que los nuclea.

CATEGORIA PROMOCIONAL CLASE "A" HASTA 850 cc.

Nº	Apellido y nombre	Procedencia	Marca
1	Ponce, Héctor	Mendoza	Citroen 3CV
	Alcover, Eduardo	Mendoza	Citroen 3CV
48	Parra, Raúl	Mendoza	Renault Gordini
11	Lloret	Mendoza	Renault Gordini
15	Llobel, Héctor	Mendoza	Renault Gordini
17	Fusco, Víctor	Lavalle	Renault Gordini
106	Morillas, Roberto	Mendoza	Fiat 600/750
108	De Blassic, Carlos	San Martín	De Carlos
4	Chillotti, Rolando	Rivadavia	Renault Gordini
186	González, Juan	Rivadavia	Renault Gordini
78	Pardo, Francisco	San Martín	De Carlo
10	Lopez, Juan José	Maipú	De Carlo

TURISMO DE CARRETERA CUYANO

Nº	Apellido y nombre	Procedencia	Marca
3	Zocco, Carlos	Mendoza	Baufer Chevr. 250
2	Sánchez, Alberto	Tunuyán	Ford F-100
9	Nazzeo, Carlos	Tupungato	Chevrolet 250
6	Calzetti, Carlos Enio	Rivadavia	Chevrolet 250
7	Colombo, Oscar	Rivadavia	Chevrolet 250
9	Mazzeo, Carlos	Gral. Alvear	Liebre 1½ Tornado
8	Sánchez, Antonio N.N.	Tunuyán	Chevrolet 250
		Rivadavia	Liebre III Tornado
4	Calzetti, Raúl	Rivadavia	Barrac. Dodge V8
21	García, Juan	Rivadavia	Fiat 1500 Cupé
20	López Martín, Alberto	San Rafael	Chevrolet 250
24	Ubertone, Roberto	Mendoza	Peugeot 504 Spec.
25	Penachio, Oscar	Rivadavia	Chevrolet 250
17	De los Ríos, Pedro	San Juan	Torino 380 W
5	Pasco, Juan Manuel	Palmira	Tornado
28	Isuani, Carlos	Mendoza	Ford F-100
36	Sánchez, José	Mendoza	Ford F-100
	Tarquini, Antonio Romera	San Rafael	Chevrolet 250
44	Isuani, Manuel	Guaymallén	Ford F-100
43	Quiroga, Mingo	San Martín	Ford F-100
35	Cola, Mario	San Martín	Ford F-100
39	Peralta, Raúl	San Martín	Ford F-100
38	Furlotti, Mario	Rivadavia	Ford F-100

HIPODROMO MENDOZA

Se Corre el premio "Santo P. Santiago"

El domingo próximo se disputa la prueba máxima del turf mendocino. De acuerdo al calendario, la fecha tradicional del 25 de julio está destinada al clásico "Santo Patrono Santiago" competencia pactada sobre 2.200 metros y en esta ocasión con un premio de $ 100.000 ley para el vencedor.

Es base de un programa extraordinario que comenzará a las 11.30 y finalizará —sin tropiezos o demoras— a las 18.30. La carrera se disputó por primera vez en 1966 oportunidad en la que triunfó el caballo Mancebo, un elemento de primera fila de Palermo y San Isidro, que una tarde escoltara al famoso y recordado "crack" Yatasto. Mancebo fue dirigido por el desaparecido y legendario jockey Elías Antúnez y venció por dos cuerpos al campeón mendocino Grabador.

Desde entonces la competencia concita especial atracción en Mendoza y llena de una extraordinaria multitud las instalaciones del hipódromo mendocino.

Once anotados. — Esta vez se han inscripto los más destacados elementos en actividad, y la suerte deberá estar repartida especialmente enrte Sir Raleigh, Hualtayari, Surcada, Astrojet y Alma Mater.

Estos son los competidores y sus montas:

1	Sir Raleigh	61	R. Jara
2	Hualtayari	60	O. Cornejo
3	Surcada	57	C. Coria
4	Astrojet	60	C. Jorquera
5	Alma Mater	57	R. Espinosa
6	Indio Jefe	61	E. Giménez
7	Curu Yecu	61	C. Gatto
8	Jovian	61	R. González
9	Ronaldo	61	J. Aracena
10	Al Khasab	61	E. Rivamar
11	Finimondo	60	E. Alarcón

Peumayén es único puntero en hóckey

Peumayén es el único puntero e invicto del certamen de hóckey sobre césped, luego de cumplida la séptima fecha.

El líder acumula en su haber 13 puntos y supera a su escolta Unión por la unidad. Yerutí es tercero con 10 puntos y cierra la tabla respectiva el representativo de UNC.

Unión encabeza las posiciones en intermedia con la totalidad de los puntos posibles, 14 puntos en siete partidos; Murialdo es segundo con 11 y Peumallén tiene 10. Ultimo en la categoría está ubicado Independiente.

Unión "A" es el líder en Juveniles con 13 puntos a un punto de Yerutí; tercero se ubica Peumayén con 11 y Maristas tiene 10. Liceo aún no ha logrado punto alguno y marcha último.

Equipos del Andino, hoy a Buenos Aires

Los equipos de hóckey sobre césped del Andino Tenis Club viajarán hoy, a las 18, a Buenos Aires, invitados por el club Quilmes.

La nómina de jugadoras es la siguiente: Nélida, Graciela y Alejandra André, Graciela Avila, Graciela Báez, Cecilia Cirilo, Edith de la Reta, Ana Díaz, Adriana Díaz, Adriana del Olmo, Espósito de Mur, Ethel Maffei, Cecilia Matuschka, Claudia Pérez, Claudia Proverbio, Mabel Picón, Marta Vallejo, Norma Velázquez, Beatriz Más, Mónica Boggero, Laura Monsserrat y Cristina Carimatto.

Guía deportiva

Básquetbol

Debido a la ausencia de los jueces, la tercera fecha del torneo "Aniversario" fue trasladada para hoy en Regatas.

A las 20.30 se enfrentarán San José y Villa Hipódromo, y desde las 21.30, lo harán Anzorena y Regatas.

—La Confederación Argentina de Básquetbol designó a Jorge Becerra y Raúl Estalles para integrar el seleccionado nacional.

—No viajó el jugador Vicente Pellegrino al Brasil, con el seleccionado nacional juvenil, por encontrarse lesionado.

Fútbol

La Liga Lasherina de Fútbol hará disputar la décima fecha del torneo de veteranos el domingo, a las 10.15, con estos partidos: La Juventud vs. Patricias Mendocinas, Honor y Patria vs. 1º de Mayo, Borbollón vs. Resguardo Mathieu, Juventud Unida vs. Corcemar, San Agustín vs. Matienzo.

—Mañana, a las 9, se enfrentarán los equipos de Garage Oficial y de la Gobernación, en la cancha de Infantería de la Policía de Mendoza.

Empató Agremiados
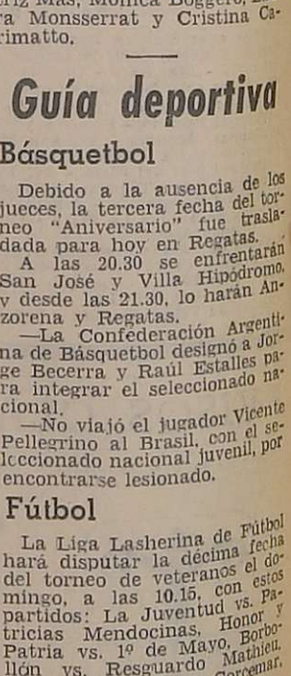
En el amistoso jugado ayer en Bermejo empataron uno a uno Boca Juniors y el equipo de la seccional Mendoza de Futbolistas Argentinos Agremiados que dirige Víctor Legrotaglie.